EDICION DE 12 PAGINAS
Oficinas: Agustinas 1269
TELEFONOS:
REDACCION ADMINISTRACION
Inglés 650 Nacional 77. Inglés 3114
Casilla 81 D

LA NACION

PRECIO: 10 CENTAVOS
Número atrasado 20 centavos
SUSCRIPCIONES
Por 1 año...... $ 25 — Por 3 meses.... $ 8.—
Por 6 meses... $ 14 — 1 año, extranjero $ 50—

AÑO II. Santiago de Chile, Viernes 15 de Marzo de 1918 Núm. 41

ACTRIZ E HIJA DE AUTOR

Miss Amy Brandon Thomas hija del autor de la conocida comedia inglesa "La tía de Carlos" acaba de resucitar esta producción con gran éxito en el Teatro St. James de Londres

Cuando la felicidad llega

Se le había pronosticado que la felicidad golpearía algún día a las puertas de su casa. Llegaría en medio de su trabajo y él no haría otra cosa que decir: ¡Entrad! ¡Entrad! Se sentó a su mesa y esperó. Muchas personas llamaron a su puerta. ¡Adelante! ¡Adelante! exclamaba siempre lleno de esperanza. Ya era el cartero, ya la lavandera, ya la Emerencia, el ama de la casa; pero la felicidad no se presentaba.

Al fin pensó que había que esperar, y esperar no conducía a nada.

Pensó que había que llamar a la felicidad por medio del cálculo. Y empezó a calcular. Calculaba día y noche, meses y años. Murieron sus padres y él calculaba y calculaba. Sus cabellos se cubrieron de canas y él seguía en el mismo trabajo.

Una hermosa tarde de otoño se encontraba profundamente sumido en sus cálculos y presentía estar ya cerca de la solución. Una raíz cúbica más y habría solucionado el problema de la felicidad.

Llegaría con frente fulgurante, con ojos resplandecientes.

Alguien golpeó en ese momento, él no oyó.

Volvió a golpear. Tampoco oyó.

Golpeó por tercera vez, la vieja puerta se abrió con un ligero rechinamiento.

—Haced el favor de no incomodar!—gritó él.—No tengo tiempo. Tampoco había dado la vuelta en su asiento.

Alguien pasó por el corredor y huyó escalera abajo, alguien salió por la puerta y alumbró las calles como un relámpago; la gente se detuvo conmovida por aquel extraño acontecimiento.

Entretanto, el calculador había encontrado un número muy importante; pero la raíz cúbica quedaba aún sin solución. Malhumorado y meditabundo hizo una convulsión y posó su cabeza sobre sus manos. Así permaneció hasta las primeras horas de la noche, hasta que la camarera le trajo el té.

—Nada, señor.

—Pero usted ha golpeado.

—Yo no, era una visita, una dama desconocida.

—¿Una dama desconocida? ¿Cómo era?

—Hermosa, señor, muy hermosa. Tenía lindos ojos y una faz encantadora.

—¿No dijo quién era?

—Dejó una tarjeta, señor.

—Dámela. Rápidamente la tomó y leyó: "La felicidad se presenta".

Atolondrado dió vuelta a la tarjeta, y encontró escrito a lápiz: "y se despide"....

FEDERICO MULLER.

Instituto Moderno
LORD COCHRANE 130
Internos, medio-pupilos, externos. Preparatorias, los seis años de humanidades y curso especial de comercio. Profesorado titulado. Exámenes válidos.—**Luis Gajardo Infante**, profesor de Estado.
2392-16-c

PROXIMAMENTE:
ROCK
1813-12-d

ALIMENTO MEYER
ES EL MEJOR PARA NIÑOS, SANOS, ENFERMOS Y PARA CONVALECIENTES

Marzo 15
Santa Madrona

CAMBIO
Bancario 15 13/32 Comer. 15 15/32
Equivalentes del Cambio:
£ vale $ 15.57.81 1 Dólar.. 3.31 1/2
1 Franco 0.57.47 1 Peseta 0.81.13
1 Nac. Arg........................ 1.59 1/2
ORO 60 10%.

Teatro Royal
Mañana Sábado 16 de Marzo
Gran función en honor y beneficio de **Enriqueta Torner**
1.o La comedia en 1 acto **Sin Palabras**, por el cuadro artístico del Centro Familiar Español.
2.o La célebre cantatriz francesa **Jane Román** en sus creaciones.
3.o La comedia en 1 acto **El Sexo Débil**, por el popular actor Pepe Vila.
4.o Couplets por la beneficiada **Enriqueta Torner**, estrenando algunas canciones.
PRECIO PLATEA: $ 4

Toda señora chic agasaja a sus invitados con
VINO CARMEN
AGENTES:
A. MELOSSI y Cía
Galería Alessandri 28
Teléfono 641

PERRO
Blanco
Encontrado ayer. Reclamarlo en esta imprenta.

Solo faltaba esta oportunidad sin precedente,
para que ya no quedase en Ud. la menor duda de lo favorable que resulta surtirse en nuestra casa
CORBATAS:
Papillón, elegantes surtidos desde $ 1.00 hasta $ 4.80 c/u.
Anchas modelos "Oxford" y "Nelson" $ 0.80 hasta $ 12.00 c/u.
Sigue el éxito siempre creciente de las creaciones "Grand Duch" "FOX", "Excelsior", suspensores "President" legítimos $ 2.90; ligas PARIS $ 0.70
Una simple visita bastará para convencerlo, mejor que todos los detalles.
ESTADO 266 "LA CORBATINERA" PUENTE 750
16-C

Odessa en poder de los alemanes

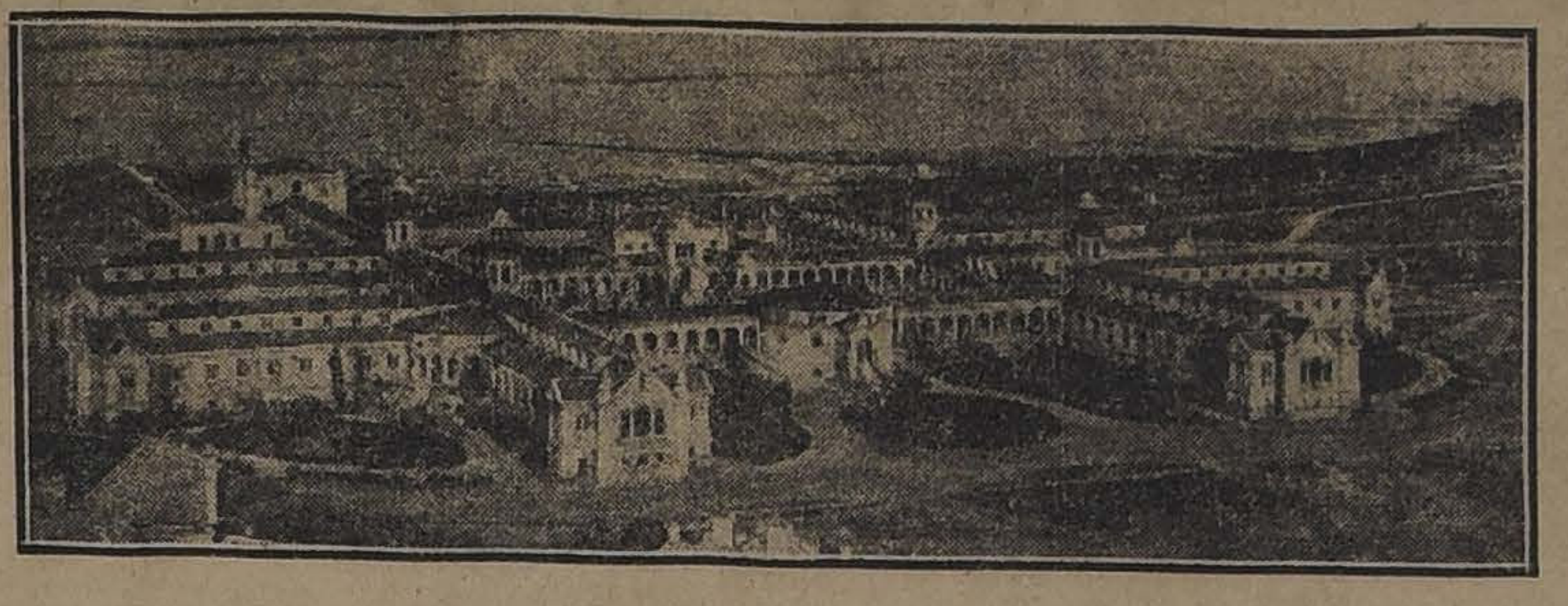

Odessa que es la principal ciudad rusa en el Mar Negro, ha sido ocupada por las tropas del Kaiser, según lo anunciamos en nuestra edición de ayer. Su puerto se caracteriza por sus importantes exportaciones de cereales. Esta fotografía muestra al estuario Andrevsky y al edificio del Casino de Odessa.

En el baile de mascaras

Por Matilde Serao

La pieza estaba sumida en la más profunda obscuridad. De cuando en cuando una luz rojiza que venía de la ventana se reflejaba en el mar. Por la calle pasaban grupos de gente enmascarada, con antorchas, que danzaban y cantaban metiendo mucho ruido. A las once se sintió que daban vuelta la llave en la cerradura y Magda entró en las tinieblas; sin prender, a tientas. De su pecho se escapó un profundo suspiro.

—Qué silencio, murmuró muy bajo.

Se quedó un momento inmóvil, como una estatua, dejándose penetrar por la atmósfera y por la obscuridad.

—¡Y que frío! agregó tiritando.

Después para reponerse de esta mala impresión apretó el botón de la luz eléctrica y arrojó algunos palos en la chimenea, tomó con sus delicadas manitos el soplador y se puso a encender el fuego. Una vez iluminada la pieza se veía muy alegre con el tapiz claro de las colgaduras, sus muebles elegantes y la mesa de toilette cubierta de encajes; todo era alegre, pero, estaba vacío... Magda siempre sentía una sensación de frío cuando entraba en esta pieza y no entraba en calor sino cuando llegaba aquel a quien ella esperaba; apenas oía en la escalera los pasos de su bien amado, las manos le quemaban como si estuviera con fiebre y sus mejillas se enrojecían. Pero, ahora, estaba helada, sintiéndose estremecer y su cara palideciа hasta la raíz de su cabellera leonada. Desde hacía diez días, él faltaba a todas las citas, y todas las noches, ella lo esperaba inútilmente.

—No vendrá, pensaba mientras, desenrollaba, sus magníficos cabellos para peinarse.

Pero al mirarse en el espejo tomó nuevo valor, al verse tan bonita, con sus labios rojos y carnudos, con sus ojos verdes, que a la luz se veían fosforescentes y con la blancura mate de sus hombros y de su cuello.

—Seguramente vendrá, pensó ya más tranquilizada. Se puso a hacerse el moño con sus cabellos ondeados, que se parecían a la crin de un león, y comenzó su toilette poniendo en ella todos los cuidados inventados por una mujer bonita, rica y ociosa. La pasada de una tropa alegre de máscaras, por la calle la hizo estremecerse.

—¿Qué cantidad de gente anda por ahí fuera? se dijo, pero seguramente vendrá!

Sin embargo, las horas pasaban y su inquietud crecía. Las manos de la joven peinaban con menos entusiasmo sus bueles, se movían con lentitud y luego caían fatigadas; se había apoderado de todo su ser una vaga sensación de debilidad.

—Valor, vendrá, se repetía muy bajo.

Sacó de un armario de madera tallado un traje completo de locura, de raso celeste y rosado, con campanillas de plata y un bonete puntiagudo. La falda era corta, y la chaqueta, descotada y sin mangas; se metió una media celeste y una rosada y cada uno de sus zapatitos era de distinto color: el bonete cubierto de cascabeles, estaba en el suelo. Este disfraz le disgustó, pues estaba acostumbrada a los solemnes trajes de cola de brocato y de encajes, y a la severidad del terciopelo y a la rigidez de los rasos: este vestido de bailarina en la cuerda, de artista de revista la avergonzaba. Se quedó de pié delante del diván, examinando entristecida esos oropeles. ¿Se atrevería nunca a ponerse ese disfraz?

En un reloj vecino sonó media noche, no le quedaba más que una hora para vestirse y dirigirse al baile... Una hora solamente.... Tomó valor y se puso a la obra, sentándose a cada instante presa de bruscos desalientos, irguiéndose nuevamente alentada por repentinas esperanzas, no atreviéndose a mirarse al espejo, enrojeciendo desde los hombros hasta la frente, y tiritando como si estuviera enferma. Cuando se vió de falda corta y con los pies descubiertos, se dejó caer en el sofá, enfurruñada sin atreverse a moverse, cuando se puso el bonete lleno de cascabeles que al menor movimiento sonaban, sintió la angustia del ridículo. No, no, iría...

—¡Qué importa! vendrá... pensó con mudo heroísmo. Se puso los anillos con brillantes que hacía que sus manos parecieran mariposas fulgurantes, y se vistió con el dominó de raso negro cuyos pliegues la envolvían completamente. En el momento de salir titubeó como si abandonara para siempre a un ser querido y creyó oir una voz amiga que le aconsejaba se quedara.

—No, iré... dijo en voz alta, con tono resuelto. Vendrá estoy segura...

Bajo el raso de su dominó negro, tiritaba, pues había olvidado de ponerse su abrigo de pieles; pero como una fiebre interior la devoraba, luego se calentó. Se sintió aterrada al no encontrar su coche. Caminaba, titubeando, temerosa, helada por el frío y quemada por el calor; estrellándose contra los reverberos, extraviándose del camino, y sin ver nada bajo su máscara. Ya algunos se habían detenido para mirar a ese dominó que titubeaba, perfumado y elegante, un joven le ofreció que fueran a cenar, en términos groseros. La hermosa condesa, temblaba al encontrarse sola en la calle a esa hora, abandonada, medio muerta de vergüenza y de miedo, ella, que estaba acostumbrada al respeto de sus sirvientes y a las atenciones de sus amigos. Al fin pasó un coche, lo llamó y subió sintiendo la misma sensación que un náufrago al encontrarse en la costa salvadora.

—¡Qué importa! él vendrá...

Era su letanía, su jaculatoria, su última esperanza, era la oración suprema que resumía toda su vida. No se dió cuenta de lo largo del camino y cuando se encontró delante del teatro, no supo cómo había venido. Al bajar del coche, un hombre le lanzó un cumplimiento brutal sobre su pie. Pasó rápidamente, equivocándose de lado para dirigirse a su palco, sintiendo que la empujaban, pálida bajo su careta y mordiéndose nerviosamente los labios.

—Paciencia... él vendrá...

Cuando entró en su palco era la una de la mañana. Miró fijamente la orquesta donde se movía una muchedumbre negra y bulliciosa, salpicada de trajes brillantes y de dominós claros. Danzaban, saltaban, con los brazos levantados, y las piernas en el aire y hacían el efecto de alegres monigotes. Un vapor rojizo subía hasta el techo impidiendo así ver los rostros. Magda miraba atentamente a los asistentes, por los hoyos de su máscara, pero la emoción llenaba de lágrimas sus ojos y la impedía ver.

—El vendrá, él vendra...

Después de haber explorado la platea examinó los palcos, uno por uno.

—El vendrá, vendrá aquí...

Alguien entró en el palco, alguien a quien ella no conocía; le habló como a una mujer sola que anduviera a caza de alguna aventura. La orgullosa condesa, palideció de despecho, sin contestar. El intruso, aburrido, por fin, concluyó por irse, eran las dos y media.

—Pueda ser que esté en la sala; tal vez haya olvidado el número de mi palco. ¡Si fuera a buscarlo! A pesar de todo, él vendrá...

Combatida entre el miedo y el amor, bajó lentamente. Algunas personas, la gritaron viéndola sola, con el ridículo tintineo de las campanillas de su bonete; uno la tomaba del brazo, otro la empujaba; le disparaban a voz en cuello una palabra obsena o, se la murmuraban al oído. Ella se resistía, se desprendía sin contestar, huyendo medio loca, siempre en busca del ausente como un animal perseguido, con una mirada feroz y humilde a la vez.

—El vendrá, él vendrá...

No lo encontró, tal vez porque no supo buscarlo, después dominada por la idea que tal vez estaría arriba en su palco, subió y esperó todavía, sintiéndose, morir a medida que pasaba el tiempo estremeciéndose entera al menor ruído de pasos en el corredor, escuchando las voces que llegaban hasta ella, sacándose los largos guantes y desgarrando el encaje de su pañuelo.

El vendrá...

⁂

A las cuatro de la mañana mientras que toda la sala bailaba una cuadrilla desenfrenada y loca, presa de un verdadero delirio, Magda, en su traje de locura, corto, alegre y descotado, lloraba silenciosamente bajo su máscara, porque él no había venido, porque él no vendría ya nunca más...

Sobre la cama

De Londres a París el viaje es corto, y, sin embargo, ¡qué bien descansa el viajero en una de estas camas francesas, tan muelles, tan hondas, tan amplias! Porque las camas inglesas son duras y chicas. En el salón de un hotel o un "**Boardinsg house**" inglés, uno hace amistad con mister Tal o mister Cual, uno de esos hombres muy grandes que hay en Inglaterra. Días después, uno sube a un cuarto y ve allí una camita que parece de juguete. Pues en aquella camita tan pequeña duerme aquel inglés tan grande.

Se ve que en Inglaterra, la gente se acuesta por necesidad, así como en Francia se acuestan por placer. Un inglés está en la cama el tiempo estrictamente necesario para dormir. El inglés se acuesta y se duerme, se despierta y se levanta. Así, aún en las mejores casas inglesas, las alcobas son pobres y chicas. ¿Para qué voy a arreglar mi habitación de una manera muy bonita—se dice el inglés—, si en cuanto llegue allí me voy a quedar dormido? En una casa inglesa la alcoba es la habitación menos importante. En una casa francesa lo principal es la alcoba.

Las camas francesas son verdaderamente admirables, sobre todo para los españoles. Un español se encuentra tan bien en una de estas camas francesas que, por su gusto, no la bandonaría nunca. Pero en España no conviene hacer el elogio de las camas francesas, sino más bien el de las inglesas. A nosotros nos convienen unas camas muy incómodas, donde no se pueda permanecer más que estando profundamente dormido. Las camas francesas, como la moral francesa, nos perjudican mucho. Nosotros necesitamos unas camas y una moral muy duras y muy desagradables. Necesitamos madrugar y trabajar.

Si las camas inglesas fuesen camas francesas, Inglaterra no sería lo que es. Para juzgar un pueblo hay que ver el comedor y la alcoba antes de ser palacio parlamentario. Ya hablaremos del comedor inglés. Por lo que respecta a la alcoba inglesa, de ella se deriva la mitad, por lo menos, de la energía británica. Viendo una alcoba inglesa, se comprende que Inglaterra sea un pueblo activo, que no duerme más que el tiempo necesario para recobrar las fuerzas perdidas durante el día, y un pueblo práctico, que no sueña jamás. En las camas inglesas no hay edredones, ni doseles, ni apenas colchón. No sintiendo verdaderamente sueño, a ningún ingles se le ocurre meterse en la cama. Estando despierto, ninguno permanece en ella. La oficina es más cómoda que la alcoba, y el inglés prefiere irse a la oficina. En la alcoba inglesa, la luz está siempre en el lado más lejos de la cama, de tal modo que, desde la cama, es completamente imposible leer. Esto libra a Inglaterra de toda esa literatura de alcoba que tanto daño ha hecho en Francia y en España. En fin, el inglés se va a la oficina y trabaja; se va a la cama y duerme, y cuando el inglés duerme, como cuando trabaja, lo hace íntegramente, de un modo eficaz, rotundo, definitivo. Nosotros consultamos nuestros asuntos con la almohada, dormimos en la oficina y nunca estamos ni completamente despiertos ni completamente dormidos.

A mí me encantan la blandura, la elasticidad, la amplitud y el calorcito de las camas francesas; pero yo les recomiendo a ustedes las camas inglesas. Si todos los españoles nos dedicáramos a dormir en camas inglesas, España podía salvarse. Al principio nos dolerían los huesos, y amenazaríamos "curbaturées"; pero esto es lo mismo que ocurre con la gimnasia: pronto nos acostumbraríamos, y luego nos haríamos un poco más enérgicos y más fuertes.

JULIO CAMBA

El interior de un aeroplano gigante

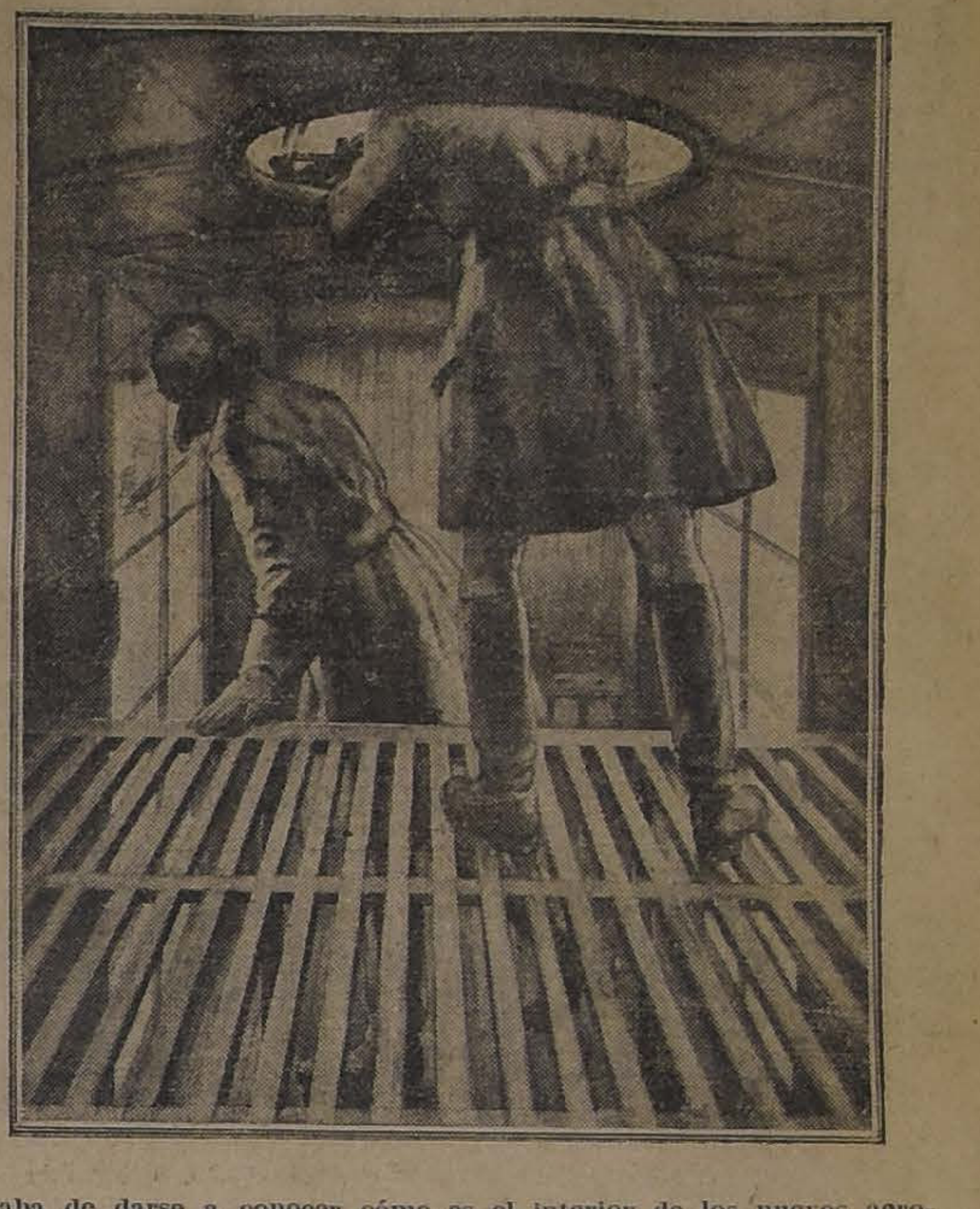

Acaba de darse a conocer cómo es el interior de los nuevos aeroplanos ingleses de batalla, por medio de este dibujo de Macpherson. El pequeño compartimento está provisto de ventanas a ambos lados y de un observatorio para vigilar la parte del cielo que queda arriba del aparato

Los sueldos del profesorado

EN LA SESION DE AYER, LA SUB-COMISION ENCARGADA DEL ESTUDIO DEL PRESUPUESTO DE INSTRUCCION PUBLICA, ACUERDA AUMENTAR DE 210 A 300 PESOS LA HORA SEMANAL AL AÑO DE LOS PROFESORES

SE ESPERA QUE ESTE ACUERDO SEA APROBADO POR EL CONGRESO

Ayer, en una de las salas del Ministerio, celebró sesión la Sub-Comisión Mixta encargada del estudio del proyecto de presupuestos de Instrucción Pública, para el presente año. Presidió el Ministro señor don Pedro Aguirre Cerda, y asistieron los señores Abraham Ovalle, Jorge Errázuriz Tagle, Antonio Varas, Gustavo Silva Campos y el sub-secretario, señor don Ramón Fernández Bañados.

La Sub-Comisión continuó estudiando las diversas partidas de este presupuesto, y se pronunció respecto una indicación formulada por el señor Gustavo Silva Campos, tendiente a mejorar la situación actual de nuestro profesorado de enseñanza secundaria y especial. La indicación en referencia aumenta de 210 a 300 pesos la hora semanal al año de estos profesores y fué aprobada con el voto en contra del señor Ovalle don Abraham. Todos los demás miembros de la Comisión estuvieron de acuerdo en que había necesidad de votar la indicación del señor Silva Campos, colocando a los profesores en situación de dedicarse única y exclusivamente a la enseñanza, lo que hasta ahora no hacen en vista de las pocas expectativas que presenta la carrera.

Conocido que fué el acuerdo de la Sub-Comisión, tuvimos ocasión de hablar sobre él con algunos profesores, quienes nos manifestaron su reconocimiento para con los miembros de dicha Sub-Comisión, añadiéndonos que estimaban necesario hacer campaña en la prensa a fin de que las Cámaras, una vez que discutan el presupuesto de instrucción, no reconsideren este acuerdo, que no es sino el resultado de gestiones hechas ante sus demás colegas por los diputados que conocen la verdadera situación de nuestros profesores, por haber trabajado en la enseñanza.

La Sub-Comisión dejó en su sesión de ayer muy adelantado el estudio del presupuesto de Instrucción, el que será terminado en la reunión que celebrará mañana a las 9 A. M.

Modas y Hogar

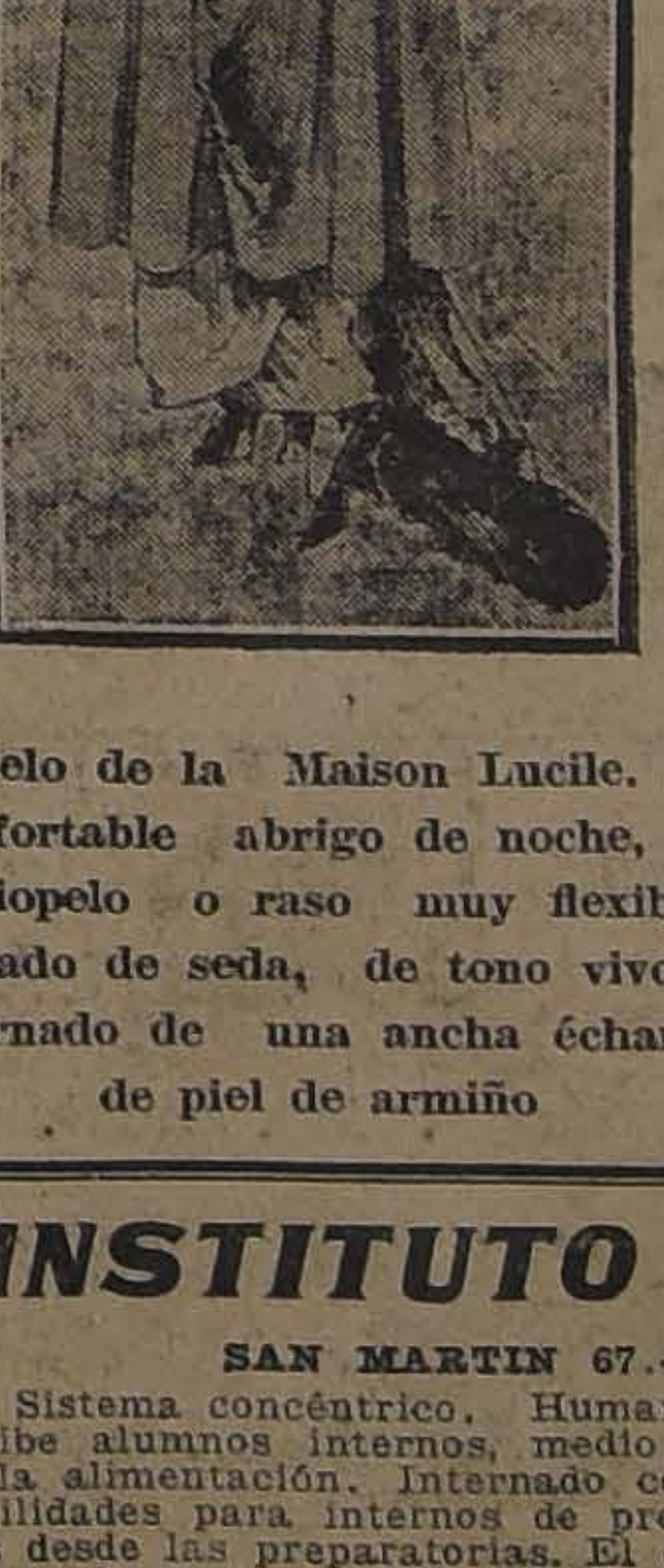

Modelo de la Maison Lucile. — Confortable abrigo de noche, de terciopelo o raso muy flexible, forrado de seda, de tono vivo y adornado de una ancha écharpe de piel de armiño

NOTAS DE LA MODA

Los tailleurs reemplazados por la petite robe durante los hermosos días de la primavera y verano, volverán a hacer su aparición en la próxima estación, no se harán como anteriormente de una falda y una chaqueta. La mayoría serán confeccionados como trajes de una sola pieza y chaqueta del mismo género, para los días un poco fríos esta encantadora combinación será por cierto muy práctica, pero para el comienzo de la estación será más agradable usar una sencilla blusa bajo la chaqueta. Estas chaquetas serán mucho más largas. Los tailleurs clásicos con cuello y vueltas sastre se llevarán poco, todos serán cuellos muy subidos y la mayoría de estilo écharpe; como géneros se preferirán para estas toilettes, el terciopelo de lana, seda o inglés, el jersey duveté, como adorno llevarán tricot de cuadro o de un tono como si fueran tejidos a mano, dándoles así un cierto aire sportivo.

Otros se harán de gabardina o sarga azul adornados únicamente de galones negros muy angostos y de soutache, pero la mayoría de estas largas chaquetas llevarán como adorno botones, gran cuello y vueltas de otro género que armonice con el forro. Los chalecos dan una nota muy nueva en el interior de las chaquetas, éstos son muy largos y de materiales muy variados, tienen cuellos verdaderamente voluminosos, muy altos sin ser ajustados.

Por lo demás hay una tendencia muy marcada durante la presente estación para volver a los cuellos altos y con frecuencia a la blusa o chaleco se agrega para salir una ancha corbata de sport de doble vuelta en terciopelo, duvetine o raso. Es digno de llamar la atención que después de haber usado tanto las pieles durante el verano, ahora que la temperatura es más fresca, se ha reemplazado el cuello de piel por una écharpe de género.

LILY.

"INSTITUTO SAN MARTIN"
SAN MARTIN 67.—TELEFONO INGLES 213
Sistema concéntrico. Humanidades, preparatorias y kindergarten. Recibe alumnos internos, medio pupilos y externos. Cuidado especial en la alimentación. Internado cómodo y bien vigilado. Local higiénico. Facilidades para internos de provincias. Idiomas extranjeros obligatorios desde las preparatorias. El establecimiento cuenta con un escogido cuerpo de profesores de Estado, conocidos por su competencia y seriedad como examinadores universitarinos de preparatoria quedan, en sólo rinden en el establecimiento. Kindeo de humanidades. Servicio de autofesora de años anteriores. Los alumlegio prepara por su cuenta, durante dos años, preparados para primer añndo tienen ramos atrasados. Clases móvil para los medio pupilos. El coos. Los exámenes son válidos y se las vacaciones a sus alumnos, cuargarten dirigido por la misma procomienzan 11 de Marzo. Matrícula abierta.
01597-19-c

MUEBLISTAS:

Lingue seco en todas dimensiones, Raulí en dimensiones corrientes y también de 2"x12" y 3 y 4"x12 les ofrece, lo mismo que álamo seco. Roble en todos largos hasta 11 metros y en la dimensión que Ud. desee, por tener aserradero en Santiago.

AVENIDA MATUCANA 745,
entre Rosas y San Pablo

BARRACA FABRICA "IBERIA"

TELEFONOS: Inglés 48, Yungay
y Nacional 130.

FRANCISCO GARCIA PAZ

EMPRESA FORLIVESI

Para el caso no olvide su exacta dirección

MERCED 812-814

Casi frente al Teatro Santiago

JUAN FORLIVESI

Teléfono Inglés 377

POMPAS FUNEBRES

LA NACIONAL

EMPRESA ZENTENO

Arturo Prat 711, frente a 10 de Julio

Teléfono Ing. 2724

Servicios desde 35 a 3 mil pesos.

Servicio de ataúd y carroza blanca, desde 30 pesos.

J. A. ZENTENO

POMPAS FUNEBRES

EMPRESA ZENTENO

Delicias 2534, casi esquina Molina (cuatro cuadras Estación Central).

TELÉFONO INGLÉS 524

Nuestros servicios son presentados en forma insuperable y a los precios más bajos. Sin recargo hacemos todos los trámites de sepultación. Atiende personalmente.

CARLOS ZENTENO LOYOLA

POMPAS FÚNEBRES

LA SANTIAGO

SAN DIEGO 15. TELEF. 2653
SUCURSAL: ARTURO PRAT
ESQ. AV. MATTA. TELEF. 6105

Servicios desde 35 a $ 3,000. Ataúd y carroza blanca desde 30 pesos. Urnas metálicas y maderas finas.

Servicios nocturnos sin recargo.

RICARDO GAMBOA VIVAR

Pompas Fúnebres

"La Confianza"

Estado 11 :: Teléfono 689

Si no quiere perder dinero, tiempo y paciencia, acuda Ud. a esta casa reconocida como

Verdaderamente seria

PRECIOS

Sin Competencia

TALLERES PROPIOS

Servicios

Rápidos a Provincia

LA CENTRAL

POMPAS FUNEBRES

La única casa del centro que ofrece completa garantía al público.

Su antiguedad, su experiencia y su seriedad no admiten competidores.

Dirección: MECED
Esquina de San Antonio
(Frente a Daube)

TELEFONO 595

Atiende personalmente el Gerente

Carlos Valenzuela Silva

DEFUNCION

Ha fallecido la señora

DOMINGA HERRERA B.

Sus restos serán conducidos al Cementerio General, hoy, a las 4 P. M., desde su casa-habitación, Blanco Encalada 1931.

LA FAMILIA.

01652-15-c

DEFUNCION

Habiendo dejado de existir nuestra querida hija y hermana

LAURA BERMUDEZ MUÑOZ

rogamos a nuestros amigos se sirvan acompañar sus restos al Cementerio General, hoy Viernes 15, a las 5 P. M., desde su casa-habitación, Pedro de Oña 23.

Elena M. v. de Bermúdez. — José Antonio, Balmaceda y Graciano Bermúdez Muñoz.

01627-15-c

Sociedades Anónimas

Banco de Chile

De conformidad a lo acordado en la Junta General Extraordinaria de Accionistas, celebrada el 26 de Julio de 1917, los señores Accionistas que hayan pagado sólo la mitad del valor de las acciones que les ha correspondido en la nueva emisión, deberán pagar la otra mitad, o sea $ 80 por acción en los días comprendidos entre el 15 de Marzo y el 1.o de Abril próximos.

Santiago, 5 de Marzo de 1918.

Pedro A. Torres
Director-Gerente.

1670-1-d

Sociedad Explotadora Tierra del Fuego

DIVIDENDO NUM. 46

Desde el Jueves 21 del presente, se pagará el dividendo provisional de 3 chelines por acción, acordado por el Directorio.

El pago en moneda corriente, a los accionistas que no pidieron letras sobre Londres, se hará a razón de $ 2.40 por acción, lo que corresponde al cambio de 15 d. fijado el día 11 del actual.

Valparaíso, 13 de Marzo de 1918.

EL DIRECTOR-GERENTE.

Agencia de la Sociedad en Santiago: Moneda núm. 1109.

2464-1-d

◆◆◆◆◆◆◆◆◆◆◆◆

Avise Ud. en "La Nación,,

◆◆◆◆◆◆◆◆◆◆◆◆

C. S. A. V.

Compañía Sud-Americana de Vapores

VAPORES RAPIDOS Y DIRECTOS A COLON EN 14 DIAS

Los siguientes vapores dotados de telegrafía inalámbrica sistema "Marconi", saldrán próximamente para la zona del canal (Colón):

Vapor **"LIMARI"**, capitán Suárez, el Miércoles 20 de Marzo, a las 4 de la tarde.

Vapor **"AYSEN"**, capitán Carswell, el Miércoles 27 de Marzo, a las 4 de la tarde.

Harán escala en Coquimbo, Antofagasta, Iquique, Arica, Mollendo, Callao, Salaverry y Payta. Llegarán a Panamá el 3 y 10 de Abril, atravesando el mismo día el Canal hasta Colón. Tendrán espléndidas conexiones con vapores para Europa y con las lujosas naves de la UNITED FRUIT CO., que zarpan de Colón para New York y New Orleans.

En Antofagasta y Arica combinarán con los trenes internacionales a La Paz, que salen los días Sábado y Lunes, a las 8.40 y 12 M., respectivamente.

El vapor **"MAIPO"**, capitán Oyarzún, con instalación de telegrafía inalámbrica sistema "Marconi", saldrá para Eten e intermedios el Sábado 23 de Marzo, a las cuatro de la tarde con escala en Coquimbo, Huasco, Caldera, Chañaral, Taltal, Antofagasta, Gatico, Tocopilla, Iquique, Caleta Buena, Pisagua, Arica, Ilo, Mollendo, Chala, Pisco, Tambo de Mora, Callao, Huacho, Supe, Huarmey, Casma, Samanco, Chimbote y Salaverry.

Valparaíso, Marzo 12 de 1918.

ONTERE PLAZA,
Gerente.

AGENTE: Carlos Rogers, Bandera esquina Moneda. — SUB-AGENTES: S. E. Spencer, Huérfanos 948; Expreso Villalonga, Agustinas 849; y Compañía de Transportes Unidos, Estado esquina Delicias.

Compañía Trasatlántica DE BARCELONA

VAPORES-CORREOS ESPANOLES

(Salidas de Buenos Aires los días 2 y 12 de cada mes)

Línea del Plata - Mediterráneo

Agentes en Valparaíso:

Pereda, Martínez y Cía., Cochrane 653, Casilla 893

Sub-agente en Santiago:

José Monserrat, BANDERA 188, CASILLA 2170

LA AMERICANA

Compañía Internacional de Seguros Generales

JUNTA GENERAL DE ACCIONISTAS

Por orden del Directorio, y en conformidad con los artículos 22 y 24 de los Estatutos Sociales, cito a los accionistas de La Americana a Junta General Ordinaria para el día 28 del presente mes de Marzo, a las 5½ de la tarde, en los salones de la Compañía. La Junta tiene por objeto tomar conocimiento del Balance y de la Memoria sobre las operaciones del año 1917.

R. MONTANER BELLO,
Director-Gerente.

Santiago, 13 de Marzo de 1918.

1193-28-c

"La Protectora"

COMPAÑIA CHILENA DE SEGUROS CONTRA INCENDIOS y RIESGOS MARITIMOS

Capital subscrito	$ 2.000.000.—
Capital pagado	100.000.—
Fondos de reserva, reaseguros, responsabilidad y dividendos	$ 1.015.083.22

Agente en Santiago: **Sr. Javier Ortúzar**

Calle HUERFANOS 1147.

ASEGURA

Edificios	Vapores y buques
Mercaderías	Cargamentos
Mobiliarios	Tesoro
Lucro cesante	Etc., etc.

Gerente: GUILLERMO PLUMMER

Oficina en Valparaíso: Calle Prat N.o 277.

Agentes en Iquique	Señores Alberto Molfino y Cía.
" en Concepción	" Ignacio Ibieta y Cía.
" en Antofagasta	" Espinosa y Cía.
" en Valdivia	" Víctor Vogt y Cía.

Agencias en los principales pueblos de la República.

Banco Francés de Chile

De conformidad al artículo 23 inciso 9 de los Estatutos y a lo acordado en la sesión del Consejo de Administración celebrada el 29 de Octubre de 1917 los señores accionistas que posean acciones no enteramente pagadas deberán cubrir el 1.o de Abril próximo, en la Caja del Banco, Huérfanos 1072, Santiago, la segunda cuota de 25 o|o sobre sus acciones o sea 12 pesos 50 por cada acción.

A los señores accionistas se les ha dado aviso individual por cartas certificadas de fecha 22 y 27 de Diciembre de 1917.

Santiago, 6 de Marzo de 1918.

EDMUNDO LAVILLE,
Administrador-delegado.

2422-15-c

AVISOS DE REMATE

REMATE

DE LA CASA

Calle Catedral N.o 3172

Ante el compromisario, don José Ramón Gutiérrez M., partidor de la herencia de don Francisco de Paula Pleiteado, y en su estudio, Dieciocho 338, saldrá a remate el 15 de Abril próximo, a las dos de la tarde, la cómoda casa número 3172 de la calle de la Catedral, próxima a la Quinta Normal, por el mínimum de

$ 100,000

El comprador tomará a su cargo, en parte de precio, una deuda a favor de la Caja Hipotecaria, en bonos del 8% con 1%, reducida actualmente a $ 49,490. Se estimarán los bonos por su valor corriente de plaza el día del remate.

La mitad del saldo de precio en dinero se pagará al extenderse la escritura de venta en remate, y el resto, en el plazo de seis meses, contados desde la fecha de la escritura antedicha.

La propiedad se vende ad corpus y no reconoce más gravamen que el antedicho. Puede visitarse diariamente de 2 a 5 de la tarde, y se entregará el 1.o de Mayo del corriente año. Está construída de material sólido, tiene espaciosos subterráneos.

Bases y antecedentes en la oficina del actuario infrascrito.

PEDRO N. CRUZ.

2454-22-c

Caja de Crédito Hipotecario

Remate Judicial

El 9 de Abril a las 3 1|2 P. M. se rematará en el 3er. Juzgado Civil de Santiago, el inmueble ubicado en la ciudad de Valparaíso, calle de la Victoria Núms. 79 y 83 (hoy Avenida Pedro Montt Núms. 217, 219, 221, 223 y 241) y calle de Chacabuco Núms. 78 y 80 (hoy 216, 236, 238, 247 y 249). Forman parte de la propiedad que se remata, el Teatro de la Victoria, dos casas-habitación y varios almacenes.

MINIMUM: $ 600.000.000

que se enterarán: a) con $ 214.926.30, saldo de una obligación hipotecaria a favor de la Caja en letras del 6 o|o de interés y 1 o|o de amortización; b) con $ 46.096.00, saldo de otra obligación hipotecaria a favor de la Caja en letras del 6 y 1 o|o; y c) con $ 338.977.70 al contado.

Bases y antecedentes en la secretaría del 3er. Juzgado.

Títulos en el Archivo de la Caja Hipotecaria.

2474-18-c

Se piden propuestas cerradas

PARA LA VENTA DEL FUNDO

'SAN FRANCISCO' EN MULCHEN

Ubicado a 7 leguas de la Estación de Mulchén.

Mide 1,317 hectáreas m|m de terrenos muy pastosos y adecuados para siembras de trigo, chacarerías y crianzas.

Abundantes montes, plantaciones y 50 cuadras m|m de montaña virgen con muy buenas maderas.

Casas, bodegas, galpones y posesiones de inquilinos.

Deuda hipotecaria.

Bases y datos completos en nuestro "DEPARTAMENTO DE FUNDOS", donde se reciben las propuestas hasta el 12 de Abril próximo, a las 3 P. M., día y hora en que serán abiertas.

Freudenburg & Balmaceda

Morandé 330 -:- SANTIAGO -:- Casilla 2169

1845-11-d

REMATE

de la Bodega de Frutos del País y Picadería de Leña

1502 - San Ignacio - 1502

ESQUINA DE PEDRO LAGOS — TRANVIAS 19

(Por conclusión de negocio)

Mañana Sábado 16, a las 10 de la mañana

— HAY: —

Pasto de 2.o corte, afrechillo, cebada, carboncillo, carbón blanco; sal blanca y negra.

Instalación completa de picadería de leña, eléctrica compuesta de: un motor eléctrico de 10 H. P., 1 banco con sierra circular, correas balata, 5 bancos picadores y útiles.

Gran lote de leña de quillay y peumo, plataforma [illegible]we para 1,500 kilos, 1 romana de mostrador, estantería, escritorio alto, galpón con CINCUENTA PLANCHAS DE FIERRO GALVANIZADO y enmaderación de roble.

1 MAIL CART de 4 ruedas con 1 caballo y arneses.
1 Camión de 2 ruedas con 2 caballos y arneses.
1 Potranca media sangre carrera de 2 años.
A la vista.

VICTOR ARAYA,
Martillero de Hacienda.

1841-15-c

REMATE

Ante el compromisario don Francisco E. Jaramillo, que conoce de la partición de los bienes pertenecientes a la sucesión de la señora Adolfina Ojeda v. de Rivera, se rematará

El Fundo "El Carmen"

ubicado en el departamento de San Fernando, comuna de Nancagua, a 20 minutos en carruaje, desde la estación de este nombre. Tiene más o menos 200 cuadras planas y regadas, de las cuales 23 son de viñas.

MINIMUM: $ 680.000

El precio se pagará reconociendo el subastador una deuda a favor de la Caja de Crédito Hipotecario, primitiva, de 2[illegible] mil pesos, reducida a $ 180,000 y estimada por su valor comercial. El resto con $ 100,000 al contado y el saldo con la mitad a 6 meses de plazo y la otra mitad a un año con interés del 8 por ciento anual.

El remate tendrá lugar el Martes 2 de Abril próximo, a las 3 P. M., en el estudio del compromisario, Monjitas [illegible]. Los títulos del fundo pueden consultarse en la Caja de Crédito Hipotecario, y las demás bases y antecedentes en el estudio del compromisario y en la oficina del actuario, don Manuel Gaete Fagalde, Huérfanos 1242.

El fundo podrá ser visitado cualquier día, pidiendo carruaje al arrendatario, señor Hernán Rivera, Nancagua, "El Carmen".

Casas calle Huérfanos

N.os 1815 a 1825 en un solo lote

Se rematarán el Miércoles 17 de Abril, a las 3 P. M., en el estudio del compromisario.

MINIMUM: $ 200.000

El subastador reconocerá deuda hipotecaria primitiva de 100,000 pesos, y el resto lo pagará mitad al contado y mitad a seis meses plazo con 8 por ciento de interés anual.

Otras bases y condiciones pueden consultarse en el estudio del compromisario o en la oficina del actuario. Títulos en la Caja Hipotecaria. Las casas pueden verse diariamente, de 1 a 4 P. M.

2459-21-c

Caja de Crédito Hipotecario

REMATE JUDICIAL

El 11 de Abril, a las 3 1|2 P. M., se rematará en el Tercer Juzgado Civil de Santiago el inmueble signado con los números 3014 a 3018 de la calle de Catedral de esta ciudad.

MINIMUM: $ 83,804.44

que se enterarán: a) con $ 45 mil 729, saldo de una obligación hipotecaria a favor de la Caja en letras del 8 y 1 por ciento de amortización; b) con $ 25,000 al contado en dinero efectivo; y c) con el saldo de $ 13,075.44 a seis meses plazo al 8 por ciento de interés anual.

Bases y antecedentes en la secretaría del Tercer Juzgado.

Títulos en el Archivo de la Caja Hipotecaria.

2472-17-c

Caja de Crédito Hipotecario

REMATE JUDICIAL

El 27 de Marzo, a la 1 P. M., se rematará en el Quinto Juzgado Civil de Santiago el inmueble denominado Finca Serena y signado con el número 3555 de la calle de Mapocho de esta ciudad.

MINIMUM: $ 250,213.32

que se enterarán: a) con $ [illegible] mil 961.12, saldo de una obligación hipotecaria a favor de la Caja en letras del 8 y 1 por ciento; b) con $ [illegible] 37 centavos, saldo de otra obligación hipotecaria a favor de la misma Caja en letras del 7 y 1 por ciento; c) con $ 65,994.83 al contado.

Bases y antecedentes en la secretaría del Quinto Juzgado.

Títulos en el Archivo de la Caja Hipotecaria.

2475-15-c

Caja de Crédito Hipotecario

REMATE JUDICIAL

El 20 de Abril, a las 2 P. M., se rematará en el Segundo Juzgado Civil de Santiago el inmueble signado con los números 254 a 262 de la calle de Cochrane de la ciudad de Concepción.

MINIMUM: $ 47,308.66

que se enterarán: a) con $ 20 mil 515.88, saldo de una obligación hipotecaria a favor de la Caja de $ 22,000 primitivos en letras del 8 y 1 por ciento de amortización; b) con $ 15,000 al contado en dinero efectivo; y c) con $ 11 mil 792.78, a seis meses plazo al 8 por ciento de interés anual.

Bases y antecedentes en la secretaría del Segundo Juzgado Civil.

Títulos en el Archivo de la Caja Hipotecaria.

2473-18-c

Acabamos de recibir

Gran surtido de jardineras en lindos colores.

Platos blancos y de color.

Tazas para desayuno, té y café.

ALMACEN "IQUIQUE"

ESTADO 87

Teléfono Inglés, 2373

1774-16-c

LA NACIÓN

SANTIAGO, 15 DE MARZO DE 1918

INDOLENCIA PARLAMENTARIA

La opinión pública empieza a sentirse alarmada por la lentitud que demuestra el Congreso para despachar la ley de presupuestos y algunos otros proyectos de alta urgencia, cuya pronta aprobación permitía esperar el ambiente de tregua, de verdadera tranquilidad que reina en estos momentos en los círculos políticos.

Han transcurrido casi dos semanas desde que terminó la lucha electoral; todo el mundo sabe ya a qué atenerse respecto de sus resultados, las reclamaciones son poquísimas y hay acuerdo general en considerar lo que queda del presente período de sesiones extraordinarias del Congreso como una época de transición en la cual habrá tiempo suficiente para recuperar los días que las controversias partidaristas han arrebatado al Parlamento que va a terminar en su investidura y que por lo mismo habría podido despedirse de ella haciendo cuanto estuviera en la medida de sus fuerzas por el bien público.

Pero por el contrario, la mayoría coalicionista de la Cámara de Diputados, parece haber perdido mucha parte del interés por el país que acusaban tan ardientemente, hasta la víspera de las elecciones todos sus programas.

Ya no se esfuerza con tanto celo esa mayoría por darle al Presidente de la República los medios de hacer un gobierno oportuno y eficaz. Se inclina más bien por su pereza legislativa a dejar esas tareas a la Alianza Liberal. Sería realmente duro atribuirle el propósito de dejar todas las dificultades y todos los problemas en estado latente hasta que el primer Ministerio del nuevo régimen pueda entrar en funciones.

Pero por desgracia no se nota tampoco actividad alguna ostensible por parte del Presidente de la República para obtener del Congreso el despacho de las leyes urgentes. Tanto el primer mandatario como la Coalición que seguía sus pasos parecen complacerse en alargar una temporada de vacaciones sin dedicar mayor atención al buen gobierno del Estado.

Es natural entonces que la opinión pública exija que este celo se reavive en la medida suficiente para permitir que la Coalición abandone el poder en una forma digna y levantada, sin crear tropiezos inconvenientes para la marcha futura de la administración, porque ello equivaldría a confesar una carencia imperdonable de patriotismo.

Por otra parte es preciso recordar algo que los diarios coalicionistas repetían incesantemente hasta el 1.o de Marzo, que todos los partidos se pusieran de acuerdo para darle facilidades al actual Ministerio con el objeto de que obtuviera a la brevedad posible el despacho de los presupuestos. Ese compromiso está pendiente y seguramente será respetado.

Hay conveniencia pública en que la representación parlamentaria coalicionista cumpla hasta el último con sus deberes y evite la molesta situación que se le ha creado al país con este retardo en una ley de tan vital importancia como la de presupuestos. Porque no tan sólo de sueldos de empleados públicos se componen estos últimos, hay considerable número de ciudadanos que tienen relaciones pendientes con el Gobierno por obras públicas, suministros de toda especie, etc., y que necesitan también que se les cumplan oportunamente los compromisos fiscales para seguir adelante en sus actividades.

Hasta este momento la minoría aliancista de la Cámara, cuyas funciones van a expirar, ha cumplido lo pactado, presentando su cuota de once diputados para dar quorum. Los partidos de mayoría que debieron presentar dieciocho en todo momento, sólo enviaron ayer cinco. Es tiempo ya de reaccionar y de poner remedio a esta anomalía tan perjudicial para el país. Si la Coalición persistiese en no dar número querría decir que la Alianza Liberal debería cumplir sola con este deber llamando a todos sus diputados.

UNA MEDIDA DE ALTA JUSTICIA

La manifestación elocuentísima de la voluntad nacional producida en la jornada que acaba de terminar, está produciendo sus frutos en todos los órdenes de nuestras actividades. Ayer en la Sub-Comisión de Presupuestos encargada del estudio de los gastos de instrucción pública se aprobó una de las indicaciones mejor intencionadas que se hayan formulado en bien de la enseñanza.

Por tres votos y con una abstención conservadora se aprobó la indicación del diputado don Gustavo Silva Campo para aumentar de doscientos diez a trescientos pesos la hora semanal al año, de clases, el sueldo de que disfrutan los profesores de instrucción secundaria. Fácil es comprender el intenso alivio que traerá esta medida a los hogares de una categoría de servidores públicos que hasta hoy sólo han recibido una honrosa miseria como retribución de sus desvelos por la emancipación intelectual de sus conciudadanos y por el engrandecimiento mismo del país.

Difundir las luces y asegurar la congrua subsistencia de los que consagran toda su vida a esta noble misión, ha sido en todo momento el ideal especialísimo de los partidos liberales. Y han procedido en persecución de este objetivo sin desanimarse nunca por los innumerables fracasos que la resistencia conservadora opuso a todas las indicaciones y proyectos formulados en el Parlamento con este fin. La aprobación de la iniciativa del honorable señor Silva Campo constituye una legítima victoria para esta levantada aspiración del liberalismo y de todos los buenos ciudadanos.

Debemos entonces felicitarnos por un éxito tan señalado y esperar que esta medida no sea sino la primera del plan que el Congreso debe adoptar rápidamente para que el profesorado tenga por fin la situación que le corresponde.

El fletamento de transportes

¿Cuál es la responsabilidad constitucional?

La prensa de Valparaíso y la de Santiago han estado publicando informaciones precisas y concluyentes, y haciendo comentarios nada satisfactorios, acerca de la forma cómo se ha hecho el arrendamiento de los transportes nacionales.

La crisis de elementos de movilización marítima, universal como se sabe, se hizo sentir en Chile con caracteres extraordinariamente graves, por razones múltiples, entre las cuales hay que anotar nuestra situación geográfica respecto del teatro de la guerra, y alguna falta de habilidad para aprovechar la circunstancia de ser nuestro país el único proveedor de una substancia tan valiosa, en la paz y en la guerra, como el salitre. Mil arbitrios se propusieron para salvar la dificultad: unos de larga y costosa realización; otros, sencillamente irrealizables. Al fin se echó mano del único recurso inmediato; y aunque no se atendió de preferencia, como parece que debió hacerse, a los intereses de la agricultura, que se veía prácticamente bloqueada, algo significó que se pusieran los transportes de la Armada al servicio de las imperiosas y vitales exigencias comerciales de importación y exportación. Entregóse la dirección suprema de este ensayo de gestión comercial del Estado, a un distinguido jefe de la marina de guerra, que, en realidad, hasta donde se lo han permitido sus facultades, ha logrado un verdadero éxito.

Pero no es mucha la amplitud que se ha dejado a la acción de este funcionario pues, como lo manifestábamos en editorial del día 9 de Febrero, al contratar el fletamento del transporte ''Rancagua'', se procedió con prescindencia de aquel funcionario.

Nuestro propósito es hoy, decir dos palabras más, acerca de este desgraciado negocio, unánimemente criticado por todos los hombres que tienen especial versación en estas materias.

Se pueden dejar establecidos los siguientes hechos que sirven para formarse un juicio de la cuestión:

1.o El contrato de fletamento del ''Rancagua'' se hizo directamente entre la casa Milne de Lima y el Presidente de la República de Chile. Así, por lo menos, se desprende del reportaje que el Excmo. señor Sanfuentes, dió a uno de nuestros colegas hace algún tiempo, y en el cual pueden leerse frases como ésta: ''Yo continuaré sacando del país todos los cereales que sea posible, aún bajando los precios de los fletes porque considero que ese es mi deber de gobernante'';

2.o El contrato se hizo a treinta chelines la tonelada, en circunstancias que el flete a Iquique importaba sesenta chelines, y al Callao noventa;

3.o Se omitieron en este caso las propuestas públicas, que el buen servicio imponía como una determinación necesaria para alejar suspicacias, y para obtener el más alto precio en el fletamento;

4.o Y se favoreció con el contrato a una firma extranjera, sabiendo—o debiendo saberse—que muchas firmas chilenas se interesaban por el negocio, y que tenían perfecto derecho para esperar que en igualdad de condiciones serían preferidas por el Gobierno de su patria.

Respecto de los tres últimos puntos nada tenemos que decir. Se trata de un hecho consumado y hay una escritura pública que compromete la fe del Gobierno. Pero respecto del primer punto hay graves observaciones que hacer.

En efecto, se trata en este caso de un acto de Gobierno que escapa a la fiscalización parlamentaria. Se trata de un contrato acordado por el Presidente de la República sin intervención de ninguno de sus Ministros.

Esta práctica, es la que no podemos dejar pasar sin una protesta enérgica.

El Presidente de la República, de acuerdo con nuestra Constitución, es irresponsable mientras dura su período constitucional. Responden por él ante las Cámaras los Ministros del despacho, que pueden ser sometidos a un juicio político por cualquiera de las Corporaciones legislativas.

Esta es el arma más eficaz y más efectiva de la fiscalización parlamentaria; es el secreto del éxito de nuestro sistema de Gobierno.

Nuestra organización legal refuerza este sistema, estableciendo que las órdenes impartidas por el Presidente de la República en ejercicio de su facultad reglamentaria, no tendrán efecto si no van subscriptas por el Secretario de Estado respectivo. Se obtuvo así la seguridad de que, por ningún motivo, dejase de haber un responsable directo de los actos del Gobierno, ante el Congreso Nacional.

Sin embargo, en el fletamento de los transportes a que nos hemos venido refiriendo, se ha producido este caso.

¿Qué parlamentario podría interpelar al Ministro de Marina sobre estos particulares, cuando S. E. el Presidente de la República en un reportaje público ha tomado sobre sí todas las responsabilidades de este contrato?

No estaríamos nosotros en situación—ni creemos que nadie lo esté—de poder afirmar que estos contratos pueden ser materia de una fiscalización parlamentaria enérgica, y aún de una acusación. Pero no se podrá negar que nos asiste toda la razón cuando afirmamos que este sistema de substraer de los Ministerios responsables ciertos actos graves del Gobierno, no está de acuerdo con el régimen parlamentario.

El Delegado del Gobierno para estos negocios no es un funcionario que por virtud del decreto que le nombró pase a substituirse en la responsabilidad constitucional al Ministro del ramo. Las Cámaras no pueden reconocer personería al señor Delegado para entrar a dar las explicaciones que en el seno de ellas se soliciten, sobre éste u otros actos similares del Gobierno.

Nosotros confiamos en que no han de faltar razones que justifiquen el procedimiento que se ha usado. Pero abrigamos también la confianza de que ésta será la última vez que se pase por nuestro sistema constitucional para efectuar actos de Gobierno que resulten tan desgraciados como el caso del fletamento del ''Rancagua''.

Anhidrido Sulfuroso Pictet

En bombonas de 50 y 100 kilos.
En botellas, solución de 50 gramos garantida
OFRECEMOS A PRECIOS SIN COMPETENCIA
Rogamos a nuestros clientes hacer con anticipación sus pedidos.

RAAB, BELLET & Cía.

Santiago, Estado 235. Talca, Comercio 840

Enrique Bermúdez
Germán Hertz Garcés
ABOGADOS
Especialmente arbitrajes, liquidaciones, formación de sociedades y negocios de minas.
Estudio: Morandé 239, altos.
Entrada Pasaje Alessandri. Casilla 2827. 2377-25-c

A PRIMITIVO ROJAS

DE LATEAGA

Santiago, 13 de Marzo de 1918.

Le envío ahora los datos relativos a los grupos coalicionistas:

22 diputados liberales democráticos,
16 diputados nacionales, y
2 diputados nacionalistas.

40 en total han sido la fuerza auxiliar del Partido Conservador para mantener su influencia en el Gobierno.

La investidura diplomática privó al partido liberal democrático del concurso parlamentario de uno de sus hombres que más honores ha alcanzado gracias a su imponderable equilibrio: me refiero a don Enrique Villegas E.

Fuera de esta baja diplomática, son considerables las que ha sufrido este grupo en la elección última. Ningún partido ha sufrido iguales.

La dirección superior empezó por castigar a aquellos que, sin quebrantar la disciplina, protestaban del régimen y anhelaban sinceramente un gobierno liberal.

Don Enrique Barbosa,
Don Julio Prado Amor,
Don Gonzalo Cepeda,
Don Wenceslao del Real,
Don Augusto Vicuña S.
Don Claudio Vicuña S., y
Don Fanor Paredes, no llegaron a las urnas.
Don Oscar Viel y
Don Ignacio Escobar,

que abrigaban los mismos sentimientos, presentaron confiadamente sus candidaturas; pero no encontraron la cooperación que esperaban. Talvez existía cierta duda, sobre su incondicional adhesión al régimen caído.

Don Absalón Valencia y
Don Irineo de la Jara,

ambos venidos de las provincias, supieron auscultar mejor la opinión dominante en el país, y se retiraron sin ruidos.

Los hermanos Zañartu, don Enrique y don Héctor, tendieron el vuelo a la Alta Cámara.

Los conservadores premiaron al primero cediéndole sus elementos en Concepción, y sacrificando al abnegado don Javier Eyzaguirre; y el segundo, fué a estrellarse en el Maule con don Manuel J. Madrid.

Fueron los únicos diputados liberales democráticos dignos, a juicio de la superior dirección, de pretender el ascenso. Fueron también los más leales y firmes sostenedores del régimen caído.

Junto con ellos se ausenta de la Cámara don Jorge Prieto E., víctima de Carranza en Antofagasta, buscó un asilo en Rere, y parece que no le resultó lo de Talcamávida.

Al Ministro de Guerra, don Luis Vicuña Cifuentes, se ha referido usted tantas veces. Tuvo mil ocasiones de acomodarse, en todas partes hay un lugar para él. Pero no quiso entrar en el pacto de rendición de Coquimbo. Prefirió retirarse con honor. Todos sienten su ausencia.

Sólo cuatro de los actuales diputados vuelven a la próxima legislatura.

Don Carlos Balmaceda, salvado milagrosamente a última hora en Cautín.

Don Belfor Fernández, que logró arreglar la paz en Talca y recibió $ 90,000 de don Pedro Correa.

Don Luis Urrutia Ibáñez, en Valdivia, y

Don Alfredo Riesco Riesco, veterano de la campaña de la revolución de 1891.

Quedan aún envueltos en las sombras de la provincia austral:

Don Oscar Urzúa Jaramillo y Rafael del Canto Medán.

Los 28 diputados liberales democráticos de 1912, quedaron reducidos a 22 en 1915 y sólo tienen seguros 11 en 1918. Queda pendiente la revisión de Chiloé y la reclamación conservadora contra don Joaquín Díaz en Bío-Bío.

En cuanto al Senado, ya sabemos, es el grupo menor. Los demócratas los duplican y los nacionales los triplican.

* * *

El partido nacional no tuvo los honores de una investidura diplomática. No hay en sus filas ninguna vacante por este título. Aunque muchos de ellos habrán deseado la casaca. La vacante anterior a la elección se produjo por el requerimiento judicial que sufrió don Agustín Gómez García.

En esta campaña los diputados nacionales han perdido a su decano y con él al hombre más versado en los achaques de la administración pública, a don Manuel Espinosa Jara, laborioso y feliz Ministro de Industria de otras épocas.

Don Enrique Doll también se ausenta. Llegó a la Cámara embarcado en la góndola triunfal que paseó en el puerto don Antonio Segundo Varas. Era, sin duda, don Enrique, en aquella ocasión, el más valioso lastre. Siguió creyendo en la buena estrella de don Segundo y éste le mostró las puertas del Senado. Paseó su nombre por Aconcagua, por Valdivia y por otras provincias; pero el hombre es práctico, no se atrevió a embarcarse en ninguna parte.

Don Segundo le negó su protección por tímido, le dejó abandonado a su propia suerte, y don Enrique prefirió cruzar el océano proceloso antes que seguir las turbias aguas. . .

El doctor León Luco, rechazado en sus aspiraciones senatoriales por Santiago, se negó a entrar en la contienda y sólo a última hora ofreció en holocausto a su hijo en las playas del Tomé.

Los ensayos constitucionales del joven Marchant Scott le enajenaron la voluntad de sus vecinos de la Recoleta.

Sólo nosotros, los pacientes del oficio, sabemos que no vuelve don Oscar Valenzuela. Se va junto con Cornelito. Las galerías les creían hermanos por su semejanza física.

Pero Cornelito se lo hablaba todo y en todo metía su cuchara, mientras que Oscarcito permaneció los tres años mudo y sonriente contemplando con placidez el desarrollo de los sucesos.

Con Cornelito se va también aquel corre, ve y díle, que a muchos traía inquietos y que producía del mismo modo una nota cómica, una historia graciosa de destornillarse de risa, un incidente agrio, o un lance de honor.

Se van don Ruperto Alamos y don Miguel Letelier; ambos son más que esperanzas de su partido. Don Ruperto tiene reclamos pendientes en Santiago. Don Miguel, descontento también con el régimen, prefirió simplemente no volver.

Por allá en Puerto Saavedra, ha naufragado la candidatura de don Arturo Prat.

Total: de los 16 diputados nacionales, sólo vuelven 6, y apenas si vienen tres nuevos.

El presidente del partido nacionalista, siguió las aguas de sus colegas de los partidos conservador y liberal democrático.

Juntó elementos de todas partes, hizo las más curiosas combinaciones y emprendió un vuelo desesperado; encontró en la atmósfera aquellos hoyos que impidieron al aviador Figueroa atravesar los Andes.

¡Qué sensible, no era sólo Presidente. Era **fundador**!!

* * *

Si le aguanta la paciencia, mañana revisaremos las filas de la Alianza.

Suyo affmo. amigo.

Lateaga

Nota. — He incurrido en un error involuntario. Me lo advierten a tiempo y me apresuro a salvarlo. Don Belfor Fernández no recibió los $ 90,000 de don Pedro Correa. El cheque fué a la orden de don Luis Subercaseaux, y este caballero se lo devolvió al señor Correa, sin cobrarlo. Hay, pues, que rectificar este error y descontar la módica suma de 90 mil pesos de aquel enorme presupuesto de gastos de que blasona el señor Correa O. — Vale

Por la copia:

P. R.

POLÍTICA

Los comitees parlamentarios de la Cámara se reunirán hoy para tratar el despacho de los presupuestos

El juez Cuevas Luco, de Castro, habría sido golpeado en una reyerta por sus propios amigos

Los presupuestos en la Cámara

Reunión de los comitees parlamentarios

Por falta de número, no celebró sesión ayer la Cámara de Diputados.

Le correspondía ocuparse de la discusión particular del presupuesto de Justicia, que quedó pendiente en la sesión anterior.

En la mesa de la Cámara se encuentran, además, para ser tratados, los presupuestos de Hacienda, de Relaciones, Culto y Colonización, de Guerra y el de la Empresa de los Ferrocarriles, despachados por el H. Senado.

Los comitees parlamentarios de la Cámara han sido citados para hoy por medio de la siguiente circular:

—El presidente de la Cámara de Diputados saluda atentamente a usted y le ruega tenga a bien asistir a una reunión que celebrarán los comitees de los diversos partidos políticos, el día de mañana, Viernes 15 del presente, a las 3 1|2 P. M., en la sala de la presidencia de la Cámara, con el objeto de cambiar ideas acerca de la manera más rápida de proceder a la discusión y aprobación de la Ley de Presupuestos.—Santiago, Marzo 14 de 1918.

Comisión Mixta

Ayer a las 6 y media de la tarde se reunió la Comisión Mixta de Presupuestos presidida accidentalmente por el señor Varas.

Se ocupó en el estudio del presupuesto correspondiente al Ministerio del Interior, que estaba pendiente. Despachó hasta la partida 14.a inclusive.

Hoy volverá a reunirse a la misma hora.

Banquete en Mulchen

El distinguido político, señor Pedro Felipe Iñiguez, diputado electo por el departamento de Mulchén, ha sido objeto de delicadas atenciones de parte de los aliancistas, de esa ciudad, con motivo de su regreso a Santiago, después del hermoso triunfo obtenido en la campaña electoral.

El trato afable y caballeroso que distingue al señor diputado, le captó unánimes simpatías entre sus correligionarios y amigos de Mulchén, y prueba de ello es la suntuosa manifestación que recibió al despedirse de esa ciudad, ofrecida por el vice-presidente del Partido Radical, señor Zenón A. Daroch Burgos.

La exquisita amabilidad de los esposos Daroch Gatica, dieron a la manifestación el grado de un verdadero acontecimiento social, retirándose los asistentes con la más grata impresión.

Entre otros asistieron las siguientes personas: Señor Zenón A. Daroch Burgos, señora Rosa G. de Daroch, señor Pedro Felipe Iñiguez, señor Ernesto Iñiguez, señor Juan de la C. Araneda, señor Ricardo Costa Pelé, señor Martín Bunster, señor Ramón Burgos, señor Humberto Burgos y señor Arturo Burgos.

Una comisión de Castro se traslada a Santiago

Hemos recibido el siguiente telegrama:

Castro, 14 de Marzo de 1918.—"La Nación".—Santiago.— El Comité de la Alianza Liberal ha nombrado una delegación compuesta de su presidente y del señor Liborio Vera, que parte mañana a esa con el objeto de obtener la pronta salida de todas las autoridades y empleados públicos interventores del departamento.

Esta delegación va debidamente autorizada.—El Corresponsal.

Desmentido a una información

El juez Cuevas Luco habría sido golpeado en una reyerta

Nuestro corresponsal nos ha enviado el siguiente telegrama:

Castro, Marzo 14 de 1918.— "La Nación".— Santiago.

El último correo trajo diarios de la capital con telegramas enviados desde aquí por coalicionistas que contienen un cúmulo de inexactitudes e imputaciones calumniosas encaminadas a molestar al señor Ministro Visitador don Franklin Quezada y a herir la reputación del presidente del comité aliancista, don Camilo Menchaca.

Firman dichos telegramas Ignacio García Henríquez, hijo del diputado del mismo nombre.

Otra de estas comunicaciones es firmada por unos señores Valdivieso García y Urrutia, que forman parte del grupo que trajo aquí Rafael del Canto

El boxeador Carlos Pérez fué herido por su propio compañero Vergara en un prostíbulo la víspera de su partida a Santiago en circunstancias que estaba en completo estado de ebriedad, y después de haber recorrido la población formando parte de una turba de desalmados. Todo esto sucedía en la misma noche en que insultaron al señor Ministro Visitador y que pretendieron asaltar el hotel.

El juez Cuevas Luco cayó golpeado en una pelea que tuvo con individuos de malos antecedentes. Los hechores están convictos y confesos en la cárcel de esta ciudad.—**El corresponsal.**

ASAMBLEA RADICAL

Damos, a continuación la nota dirigida por don Armando Labra Carvajal a la Asamblea Radical de Santiago y que esta institución acordó publicar y hacer suyos los conceptos vertidos en ella.

Santiago, 13 de Marzo de 1918.

Distinguido correligionario:

Según la versión de los diarios, esta noche se ocupará la Asamblea Radical de la cuestión municipal y tratará especialmente de considerar la idea de alterar la fórmula ya sancionada por la Asamblea, relativamente a la elección de sus candidatos a municipales, por otra denominada de la "lista común", de los hombres buenos y sin tacha, idea que es propiciada por ese organismo, sin pié ni cabeza en la política, que se llama "Liga de Acción Cívica".

Por prescripción médica y porque estoy de convaleciente no puedo salir de noche; y, por consiguiente no me es posible ir en la sesión de esta noche a sustentar en el seno de la Asamblea mis ideas a este respecto; pero me hago un deber en consignarlas por escrito, creyendo que así cumplo con la obligación cívica que como a radical me compete.

Pienso, señor Presidente, que la fórmula sancionada por la Asamblea no puede ni debe, moral ni racionalmente, ser alterada. Y, para ello, me fundo en las consideraciones que siguen.

Las asambleas radicales son el producto de una larga elaboración democrática dentro del concepto de radicalismo, concebido en sus líneas más absolutas; y la autonomía de éstas, es la única fuerza eficiente con que cuentan y es, al mismo tiempo, la señal con que se distinguen de las demás instituciones políticas.

La Asamblea Radical de Santiago, derrocha energías, analiza a sus hombres, fijando en ellos la atención conciente de los ciudadanos que saben llenar su misión política, y el sentimiento inspirador de todos nuestros actos, que es el bien público, se orienta definitivamente ántes de elegir a sus candidatos; de modo que un acto por ella ejecutado, es un acto soberano, conciente, honrado y leal. Así, con este criterio, ha elegido a sus actuales candidatos a municipales.

Son ellos, por lo tanto, el reflejo de la opinión de un partido, que responde de lo que hace, y que sabe lo que hace.

Los señores Alfredo Salas Ibáñez, Horacio Manríquez, Rogelio Ugarte, etc., son, para la Asamblea Radical de Santiago, los hombres que dignamente deben representarla en la Municipalidad de Santiago. Ellos son la expresión del resultado interno de este organismo sinceramente democrático.

Ahora, desatinados los espíritus por una concepción amorfa de la política, se pretende retirarlos de sus puestos, para colocar, en su reemplazo, a lo que en romance vulgar se llama "hombres buenos": o sea, se pretende desacreditarlos políticamente, diciéndoles que no reunen los requisitos necesarios de moralidad y rectitud. ¿O es otro el pensamiento que se envuelve en la fórmula de la "lista común"?

La alternativa, pues, no puede ser otra: o los actuales candidatos son buenos y honorables y es preciso seguir con ellos o son unos perfectos desmoralizados, a quienes hay que negarles todo apoyo político y, al mismo tiempo, son unos inconcientes y malos ciudadanos todos aquellos radicales que, en la elección interna de la Asamblea, les dimos nuestros sufragios.

En este último caso, aceptar la imposición del reemplazo, es aceptar una injuria colectiva o es declararnos institución malsana. Debe, por lo tanto, la Asamblea Radical de Santiago ser disuelta inmediatamente.

Creo que esta conclusión lógica que se deriva no la aceptarán mis correligionarios, que saben respetarse a sí mismo.

Pero si alguien dice que nos hemos engañado, que levante el corazón y apunte al candidato indigno, que merece la tacha. Eso es civismo. Desautorizar por sólo desautorizar es estigma de degeneración mental.

¿Y por quiénes iríamos a reemplazar a nuestros actuales candidatos?

¡Por hombres buenos; por intachables; por figurones; por ciudadanos patriotas; por oligarcas!

¿O la futura Municipalidad es receptáculo de la oligarquía o es la libre expresión de la democracia conciente?

¿Por qué razón sólo los caballeros de grandes apellido han de ser únicamente los depositarios de la honradez? ¿Por qué han de ser sólo los más viejos? ¿Por qué han de ser los ex-Ministros de Estado; los de pelo enblanquecido? ¿Por qué han de ser aquellos ciudadanos, que se llaman hombres buenos y que sólo sirven para hacerlo todo malo?

Yo no ofendo, personalmente, a nadie, señor presidente: creo, por presunción, que todo hombre es honorable cuando un partido político respetable lo ha designado para un cargo; pero no acepto este principio en forma restringida, sino en su sentido lato: que es hombre digno tanto el anciano que peina canas, como el hombre joven y que honorablemente se inicia en la carrera pública.

Combátase el individualismo, o sean las individualidades que no obedecen a ninguna disciplina partidarista; pero no es conducente combatir a los candidatos de agrupaciones políticas, que tienen un Estatutos, una historia y tradición que respetar o que tienen un estandarte, a quien rendir homenaje de honradez, de civismo, de cultura moral y de disciplina mental.

Los candidatos de nuestra Asamblea son los legítimos candidatos del partido radical por Santiago. Nadie sino la propia Asamblea, obedeciendo a su reglamento interno, puede eliminarlos ahora. Si ella lo hace, en hora buena; pero la presión, nacida de la Liga de Acción Cívica, organismo irresponsable en la política chilena, debe ser desestimada de plano.

La otra idea que también rechazo, estimado presidente, es aquella que dice que las Municipalidades no son organismos políticos.

Sostengo y repito que lo son y que en el seno de los Municipios, para que estos cumplan sus finalidades peculiares, debe hacerse alta política.

¿No corresponde a éstas aplicar ciertos subsidios municipales para el fomento de la instrucción pública? Y si una corporación municipal, con hombres buenos y sin tendencia doctrinaria alguna, por simple complacencia da su voto para que esos subsidios sean entregados a una escuela confesional, ¿no se ejecuta con ello un acto netamente político? ¿Y en las cuestiones de beneficencia no hay también problemas políticos y que dependen esclusivamente de las Municipalidades?

El Partido Radical no puede abandonar en ningún terreno su programa y en las Municipalidades debe sostenerlo con entero vigor.

Hombres que no salgan del seno de las Asambleas escapan a toda fiscalización y, por esta otra razón, el partido no puede consentir en fórmulas sin sentido, amorfas, como he dicho.

Lo que hay es que debe llevarse de los partidos a hombres empapados de espíritu público, conocedores de los problemas administrativos de los Municipios; de los grandes problemas de higienización de las ciudades y poblaciones; que sepan por qué es conveniente hacer las calles rectas y no curvas; cuál es el poder sanitario de las plazas y agrupaciones forestales; cómo debe rendimirse al pueblo mediante recreaciones dominicales honestas y cultas, etc. Los llamados hombres buenos, generalmente sirven para la poltronería, no están habituados a la acción enérgica, ni al trabajo continuado.

Nuestro partido ahí tiene designado a sus hombres. Entretanto no se tache seriamente por la opinión pública a alguno de nuestros candidatos, ahí quedarán, destinados a triunfar en la batalla de Abril.

Son hombres de partido organizado y los que les hemos dado el voto, somos ciudadanos responsables. No hay que olvidar que la filosofía y moralidad del radicalismo está fundada en la dignidad humana.

Saluda a Ud. atentamente su amigo y correligionario.

A. Labra Carvajal.

Al señor presidente de la Asamblea Radical. —Presente.

AGRUPACION RADICAL DE "SAN MIGUEL"

Se ha citado a reunión general, para hoy Viernes a las 9 1|2 P. M., en San Ignacio N.o 2411, esquina San Joaquín.

Se encarece la asistencia.

PARTIDO DEMOCRATA

6.a Comuna Recoleta.— El comité de propaganda invita para la noche del Sábado 16 del presente, a todos los adherentes al Centro Social, para darles cuenta de las gestiones hechas sobre arriendo del local y algunas propuestas sobre venta de muebles que ofrecen a este Centro.

La reunión se efectuará en la secretaría, Recoleta 1175, a las 9 P. M.

2.a Comuna.—Se nos encarga citar para hoy a las 8 1|2 P. M. a los miembros de esta agrupación.

Local: secretaría San Pablo número 1522.

Agrupación de Santiago.— El Domingo 17, de 8 a 12 M. y de 1 a 4 P. M., tendrá lugar la elección interna de candidatos a municipales.

El señor tesorero atenderá a los correligionarios para el pago de cuotas los días Viernes y Sábados de 8 a 11 P. M. y el Domingo todo el día.

ASAMBLEA BALMACEDISTA

Esta noche a las 9 P. M., celebrará sesión extraordinaria la asamblea del Partido Balmacedista Aliancista.

Hay asuntos de importancia que tratar, por lo que se encarece la asistencia. Asistirá a esta sesión don Agustín Correa Bravo.

La asamblea funciona en su local, Teatinos 76.

Inversión en el Centro Comercial

Tenemos encargo de vender una extensa y sólida propiedad, situada a inmediaciones de los principales Bancos. El edificio se presta para aumentar considerablemente su renta haciendo una inversión reducida.

Negocio indicado para capitalistas y compañías de seguros.

Casa de un piso compramos

Se desea de un piso y asoleada.

PRECIO: HASTA $ 100,000

FREUDENBURG & BALMACEDA
330—MORANDE—330

ALQUILO

espléndidas casas en Huérfanos entre Claras y San Antonio. Canon: $ 1 mil 650 y $ 700.

En Parque Forestal, altos amoblados con todo confort, $ 1,600.

En Agustinas gran casa bajos, consta de 22 piezas fuera de servicio, 3 patios, luz eléctrica y gas, $ 850.

En Delicias, muy central, casa bajos 17 piezas, fuera de servicio, 5 baños instalados, 4 patios, cocheras, luz eléctrica y gas.

Carlos Ossandón B.
1080-HUERFANOS-1080

MANGUERAS DE GOMA
CON Y SIN ALAMBRE, CALIDAD INSUPERABLE
DE TODAS DIMENSIONES
OFRECE:
FUNDICION LIBERTAD
LIBERTAD 53-58

Guía Profesional

ABOGADOS

Arturo Alessandri
ABOGADO
Estudio y domicilio: Delicias 1158. Teléfono inglés 1414. Teléfono Nacional 183.

Ernesto Barros Jarpa
ABOGADO
Trasladó su domicilio a Gálvez 88. Teléfono 1845.

Enrique Burgos Varas
ABOGADO
Bandera 152. Abrió nueva oficina con D. Huberto Salgado en San Antonio (Puerto). Av. Centenario 156.

Ramón Briones Luco
ABOGADO
Trasladó su estudio Morandé 432. Domicilio: Avenida Cumming 623.

Aurelio Cruzat
ABOGADO
Valparaíso. Prat 70. Casilla 1208.

Claro y Cía.
ABOGADOS
Luis Claro Solar
Samuel Claro Lastarria
Héctor Claro Salas
Fernando Claro Salas
Trasladaron su estudio a Morandé número 231. Teléfono 2355.

Carlos Contreras Puebla
ABOGADO
Santiago. Compañía 1238 (oficina 19). Casilla 1562.

J. Enrique Costa y Jorge Costa
ABOGADOS
Teléfono 1076. Santo Domingo 1131.

Alberto Durán B.
ABOGADO
Santo Domingo 1145. Casilla 2914.

Enrique Donoso Urmeneta
ABOGADO
Monjitas 754.

J. Raimundo del Río
J. Raimundo del Río Castillo
ABOGADOS
Santo Domingo 1894

Fernando Errázuriz Tagle
ABOGADO
Estudio: Morandé 434. De 10 a 12.— De 2 a 6.

Hernán Echeverría Cazotte
ABOGADO
Huérfanos 1235. Domicilio: Carrera 172.

Jorge Errázuriz Tagle
ABOGADO
Morandé 434. Casilla 2592.

Roberto Espinoza
ABOGADO
Consultas, informes, arbitrajes. Estudio de negociaciones financieras e industriales. Estado 91. Casilla 2449.

Nicanor Elgueta N.
ABOGADO
Estudio Galería Alessandri 19-A (altos). Teléfono Inglés 586. Atiende apelaciones y casaciones de provincias.

Arturo Fernández Pradel
ABOGADO
Trasladóse Morandé 450. Teléfono Inglés 27.

Daniel Feliú,
Oscar Feliú H
ABOGADOS
Merced 557. Teléfono 583.

Fernando Figueroa Vial y
Carlos Vicuña Fuentes
ABOGADOS
Estudio: Catedral 1356. Casilla 3694. Teléfono 930.

Martín Figueroa Anguita
ABOGADO
San Antonio 717. Teléfono 1681.

Galvarino Gallardo Nieto
ABOGADO
Trasladó su oficina a su casa-habitación. Ahumada 168, altos.

Guillermo Greene O
ABOGADO
Preferentemente negocios comerciales. Morandé 235. Casilla 289.

Jorge Gallardo Nieto
ABOGADO
Morandé 356. Teléfono 1956.

Manuel Gaete Fagalde
NOTARIO-ABOGADO
Huérfanos 1242. Casilla 3113. Teléfono Inglés 1355. Horas de Oficina: de 9 A. M. a 6 1|2 P. M. Domicilio: Vergara 261.

Osvaldo Hevia L.
ABOGADO
Morandé 244. Casilla 1831.

Ramón Huidobro G.
y Julio Vicuña L.
ABOGADOS
Huérfanos 1248-A. Teléfono Inglés 410. De 10 a 11 1|2 y de 1 1|2 a 5.

Ramón Segundo Jiménez
ABOGADO
Arturo Prat 287. Despacha: de 10 a 11 A. M. y de 3 a 5 P. M. Atiende apelaciones y casaciones de provincia.

Carlos Salas Herrera
ABOGADO
Estudio: Catedral 1115. Casilla 3366.

Gustavo Kaltwasser Díaz
ABOGADO
Estudio: Huérfanos 1153. Casilla 855.

Alfredo Mesa Campbell
ABOGADO
Morandé 466. Casilla 2448.

Arturo Matte Larraín
Julio Garrido
ABOGADOS
Huérfanos 1062. De 10 a 12 y 2 a 5.

Carlos Mira B.
ABOGADO
Estudio: Bandera 152.

Eduardo Morel Herrera
Manuel Garrido Matte
ABOGADOS
Huérfanos 1062. De 10 a 11 1|2 y 2 a 5.

Filidor Matus
y Eduardo Grez Padilla
ABOGADOS
Morandé 466.

Manuel Merino E.
ABOGADO
Arturo Prat 506. Estudio: Huérfanos 1235. Casilla 2407.

Nicolás Moreno Fredes
ABOGADO
Estudio: Huérfanos 1235. Atiende de 2 a 5.

Jorge Orrego Puelma
Aurelio Barros Lastarria
ABOGADOS
Apelaciones de provincias. Casaciones forma y fondo. Morandé 440, bajos. Teléfono Inglés 803. Casilla 121.

Joaquín Prieto C
ABOGADO
Agustinas 1250. Teléfono 1767.

Julio Piwonka J.
ABOGADO
Estudio: Huérfanos 1235, de 2 a 4.

Roberto de Petris
ABOGADO
Agustinas 1150. Teléfono 1491, casilla 1044. causas civiles o criminales. Preferencia juicios de comercio. Atiende 10 a 12 y 5 a 6. 1309-31-c

León Palacios Olmedo
ABOGADO
Catedral 1131. De 4 a 6. Casilla 3125. 1609-13-c

Moisés Poblete Troncoso
ABOGADO
Casilla 375. Compañía 1288.

Armando Quezada Acharán
Pedro Aguirre Cerda
Pedro Daza Brantes
ABOGADOS
Casilla 2861. Morandé 432.

Carlos A. Ruiz B
ABOGADO
Morandé 432.

Maximiliano Roldán
ABOGADO
Agustinas 1140. Casilla 53.

Gustavo Rojas R.
ABOGADO
Catedral 1131. Horas de oficina: 10-12 y 3-6.

Héctor Salas Ibáñez
ABOGADO
Estudio y domicilio Compañía 1943. Teléfono 2594. Atiende durante el feriado.

Humberto Trucco
ABOGADO
Oficina Ossandón. Huérfanos 1080.

Enrique Tagle Moreno
ABOGADO
Estudio: Morandé 426.

Leopoldo Urrutia
ABOGADO
Banco Hipotecario de Chile, de 11 a 12 A. M. Santa Rosa 128, de 2 a 6 P. M.

Fanor Valasco
ABOGADO
Antofagasta.

Antonio Varas Muñoz
ABOGADO
Bandera 220. Casilla 287.

Agustín Vigorena Rivera
y Abel Célis Maturana
ABOGADOS
Apelaciones y casaciones de provincias. Morandé 450. Casilla 2853. Santiago.

Belisario Videla Prieto
ABOGADO
Morandé 450. Casilla 2779. Teléfono Inglés 2315.

Jorge Varas Velásquez
ABOGADO
Huérfanos 1350. Estudio de don Miguel A. Varas H.

Nicolás Vallejo Encina
ABOGADO
Estudio: Morandé 466. Domicilio: Palacio Urmeneta Hotel. Casilla N.o 1832.

Luis Fidel Yáñez
ABOGADO
Defensor de Ausentes y de Obras Pías. Catedral 1878.

MUÑOZ A.
ABOGADO
Defensas judiciales, cobranzas anticipo dinero gastos. Compañía 3085. 01266

MEDICOS

DR. ARNELLO
Ayudante del profesor Navarro Cirujía, venéreas, anestesia general. Rosas 1389 esquina Amunátegui, de 1 a 3 1|2. Domicilio, Hospital San Vicente Paul.

Dr. Alfredo Alcaíno
GARGANTA, NARIZ Y OIDOS
Dieciocho 257. 2-5.

Dr. A. Aguirre Sayago
MEDICINA INTERNA
Lunes, Miércoles, Viernes. Amunátegui 31. [illegible] 4.

Dr. Leonidas Aguirre A.
Especialista enfermedades de niños y afecciones pulmonares. Consultas: 10 a 11 y 1 1|2 a 3 1|2. San Francisco 116.

Dr. Luis Aguilar
CIRUGIA, SIFILIS
Consultas: 1-2. San Isidro 260.

Dr. Amenábar Ossa
Oculista, 14 años en Europa, 3 años médico-director del Hospital de Ojos condado de Stafford (Inglaterra). Merced 494. De 1 1|2 a 4. Regresó.

Dr. Ramón Araya Echeverría
Dolores desesperantes. Insomnio, Algidez, Delirio, Convulsiones y Parálisis. Catedral 1867.

Dr. Alberto Araya Izquierdo
Permanecerá Santiago vacaciones, San Francisco 1335. Consultas: 1 a 3.

Dr. Roberto Aguirre Luco
Profesor de la Escuela de Medicina Santo Domingo 401, consultas de 1 1|2 a 3.

Dr. Arturo Barraza Araya
VIAS URINARIAS, SIFILIS
Puente, 559. De 3 a 6.

Dr. Bisquertt
VIAS URINARIAS, SIFILIS
San Antonio 551. 3 a 6. Casilla 2563.

Dr. Bustos
OCULISTA
Trasladóse a Vergara 134. Consultas: 1 a 4 P. M.

Carlos Bolívar S.
MEDICINA GENERAL
Alameda 294. Consultas: de 1 a 3.

Dr. I. Bórquez Silva
Estudios en Europa. Medicina interna, pulmón, corazón, estómago e intestinos. Rayos X. Consultas: 2 a 5. A. Prat 82. Teléfono 6019.

Dr. Julio Bustos A.
Medicina interna y enfermedades de niños. Consultas de 1 a 3. Recoleta 707.

Dr. Manuel Bravo B
Clínica interna y enfermedades de niños. Huérfanos 2453. 2 a 4.

Dr. Braga Castillo
RAYOS X
Merced 136. Teléfono 1393. Consultas, de 9 a 10 y de 1 a 4.

Dr. Castañeda Iglesias
Ex-médico residente Hospital Niños. Catedral 1882. 1-2. Teléfono 254.

Dr. Castro Oliveira
GARGANTA, NARIZ, OIDOS
Estado 62. De 3 a 6.

Dr. Corbalán Melgarejo
Moneda 1711. Medicina interna, Sífilis (Inyecciones venosas con un reciente arsenobenzol).

Dr. Cabezón Díaz
Enfermedades de niños
Ortopedia y Cirugía. Consultas: 1 a 3. Dieciocho 289.

Dr. Contreras Macaya
Medicina interna. Consultas: 10 a 12. Puente 559. Casilla 3341.

Dr. Cienfuegos
ENFERMEDADES DE NIÑOS
Consultas: 1-3. Serrano 51.

Dr. León Chonchol
TITULADO EN PARIS
Medicina general. Piel, venéreas. Consultas: 2-5. Santo Domingo 789.

Dr. Leonidas Corona T
LABORATORIO CLINICO
Delicias 866 (frente a Estado). Consultas: de 4 a 6. Teléfono 2433.

Dr. Manuel Calvo Mackenna
Médico del Pensionado de San Vicente 1 a 3. Compañía 1509. Teléfono Inglés 586.

Dr. Cárlos Doren N.
Cirugía, enfermedades de señoras Delicias 176. Consultas: 2-4.

CIRUGIA DE NIÑOS Y ORTOPEDIA
Dr. Eugenio Díaz Lira
Agustinas 1270. Teléfono 2385.

Dr. Eduardo de Ramón
Cirugía, enfermedades de señoras Consultas: 1 a 3. Maestranza 340.

Dr. Paulino Díaz
Moneda 1963. Teléfono 1178. Consultas. 2-4.

Dr. Díaz Velasco
Medicina interna y niños. Consultas: 1—4. Vergara 474.

Dr. Ricardo Donoso
ESTUDIOS EN EUROPA
Medicina interna, especialmente pulmón, corazón. Agustinas 619. 1 1|2 a 3 1|2.

Dr. José Ducci
Monjitas 877. De 2-5.

Dr. ESPINA
RAYOS X
Durante vacaciones atenderá todo mes de Enero. En Febrero sólo Martes y Viernes. Delicias 1228, esq. Gálvez. Teléfono 2102. Consultas 1 1|2 a 3 1|2.

Dr. Francisco Edwards
VIAS URINARIAS
Consultas de 2 a 4. Teatinos 14.

Dr. Julio Eastman
Catedral 2673. Consultas de 1 1|2 a 3 1|2. Teléfono 2637. Casilla 1571.

Dr. Fuenzalida Bravo
Profesor enfermedades niños
Merced 560. Teléf. 1721. 1 1|2-3 1|2.

Dr. Fierro Beytía
Ginecología, Partos y medicina interna, Serrano 735.

Dr. A. Fuentes Maturana
CIRUGIA GENERAL Y DE SEÑORAS
Nataniel 230.

Dr. Arturo Fritz
Medicina general. Jefe Policlínica. Piel y Sífilis. 3-5. Huérfanos 1853.

Dr. Ferrada Alexandre
PIEL-SIFILIS-URINARIAS
Se trasladó a Compañía 1470. Casilla 2868. Consultas de 2 a 5.

Dr. Fontecilla
Estudios en Europa. Afecciones pulmonares y nerviosas. Rayos X. De 2 a 4. Delicias 1626.

Doctor Ferrer
ENFERMOS BRONCO-PULMONARES
Asmáticos. Tratamiento especial. Oxieroterapia preventiva; afecciones del pecho. Alameda 1234.

Dr. Arístides González C.
Prof. Extraordinario de Obstetricia
Partos y enfermedades de señoras. Consultas: 1 a 3 P. M. Casilla 1551. Teléfono inglés: 2789. Huérfanos 628.

Dr. Enrique González H
ESTUDIOS EN EUROPA
Medicina Interna. Estómago. Intestinos, Hígado. 2 a 4. Estudio y domicilio: Cochrane 104.

Dr. Ernesto Greene O.
ESTUDIOS EN EUROPA
Cirugía, ginecología. Lira 254. Consultas: 2 a 4. Teléfono 2860.

Dr. García Collao
Ojos, nariz, garganta, oídos. Estudios Europa. 1 a 4 Agustinas 1128.

Dr. J. Ramón Campos
Piel. Venéreas. Pulmón. Vías digestivas, Lastarria 321. Consultas: 1 a 4.

Dr. García Guerrero
Bandera 575. Consultas: 3 a 4. Teléfono N.o 9. (Santa Elena).

Dra. Julia Gutiérrez
Partos, enfermedades señoras, niños. San Antonio 128. De 1 a 4.

Dr. Luis Godoy H.
CIRUGIA Y ANESTESIA GENERAL
Consultas: 1-3. Delicias 1367. Teléfono 2541.

Dr. Jorge Herrera Roger
MEDICO HOSPITAL DE NIÑOS
Teléfono 198. Delicias 2558. Consultas: 1 a 3. 1469-8-d

Dr. Ibarra Loring
ESTUDIOS EN EUROPA
Vías urinarias. Especialmente enfermedades riñón, vejiga, próstata. Consultas: 1-4. Nataniel 64.

Dr. Alejandro Infante
Enfermedades de niños. Médico del Hospital de Niños San Luis. Consultas 1 a 4. Delicias 253.

Dr. Andrés Kœnig
Hidroterapia científica, sistema Kneipp Claras 549. 2-3 1|2.

Dr. Alberto Körner Anwandter
Estudios en E.E. U.U. Cirujía, Ortopedia. Consultas: 2 a 5, Sto. Domingo 623.

Dr. Armando Larraguibel
Merced 490, de 3 1|2 a 5.

Dr. Armando León I.
MEDICO CIRUJANO
Catedral 1642. Consultas: 1 a 3.

Dr. F. Landa Z.
Médico de ciudad de Santiago
Rosas 1050. Teléfono 1003. Piel, Partos. Enfermedades señoras. 1 a 4.

Dr. Lea-Plaza
ENFERMEDADES DEL SISTEMA NERVIOSO
Monjitas 303. 1-3.

Profesor Luco
Enfermedades nerviosas y mentales. Se trasladó Merced 330. Consultas 12 1|2—2 1|2.

Prof. Eduardo Moore
ENFERMEDADES GENITO-URINARIAS Y CUTANEAS
Amunátegui 305. De 2 a 6.

Dr. Italo Martini Z
Ojos, oídos, nariz y garganta. Delicias 221. Consultas: 2-4.

Dr. Juan Montenegro
ENFERMEDADES DE NIÑOS
Compañía 1770. Teléfono 2120. Regresó.

Dr. L. Molinare Reyes
MEDICINA INTERNA
Consultorio: Moneda 1640. 3 a 5. Teléfono 1029. Domicilio: Lira 59. Teléfono 1451.

Dr. Muñoz Garriga
Enfermedades señoras y niños
Consultas: 4 a 6. Santo Domingo 608.

Dr. Meza Olva
ESTUDIOS EN EUROPA
Medicina interna. Especialmente pulmón, corazón, riñones, sífilis. Laboratorio clínico. Consultas: 3-4. Dieciocho 168.

Dr. Montero
PROFESOR EN DERMATOLOGIA SIFILOGRAFIA
Piel, sífilis, génito urinarias. Prat 309.

Dr. Moraga Fuenzalida
MEDICINA Y CIRUGIA DE NIÑOS
Cochrane 118. Teléfono 2804.

Dr. Muñoz Labbe
Médico legista de ciudad. Lira 78. Teléfono 2051. Medicina interna para adultos y niños. Venéreas, sifilíticas. Consultas: de 1 1|2 a 3 1|2 P. M.

Profesor Mujica
OCULISTA
Recoleta 808. Consultas: 10 a 12 y 1 a 3.

Dr. Mouat S.
GINECOLOGIA-PARTOS
Ex-jefe de Clínica Ginecológica Dr. Korner. Se trasladó a la Av. Brasil 26. Consultas: 1-4.

Dr. Teodoro Muhm
Se trasladó a Compañía 1556. Garganta, nariz y oídos De 3-6.

Dr. David Pulido I.
Enfermedades de niños, Santo Domingo 1640. Teléfono 6159.

Dr. Aureliano Oyarzún
Medicina general
Consultas: 1-3. Santo Domingo 1261.

Dr. Otto Philippi
ENFERMEDADES DE NIÑOS
Santo Domingo 820, esquina San Antonio. Consultas: 1-3. Teléfono 2415.

Dr. Ricardo Peralta G
Cirugía general, especialmente de niños. Monjitas 540.

Dr. F. Puga Borne
Delicias 1039. Consultas: de 2 a 5.

Profesor Pardo
Cirugía y enfermedades de señoras. Consultas: de 2 a 4. Ejército 140.

Dr. Prunés
ESTUDIOS EN EUROPA
Jefe de Clínica. Piel, Sífilis, Venéreas. Merced 490, casilla 2894.

Policlínica para Sífilis y Enfermedades Venéreas
LIRA 21
Servicio de 10 1|2 a 12 1|2, atendida por el doctor José S. Salas, destinado para obreros y empleados de modesta renta.

Dr. Volney Quiroga
Molina 132
Consultas de 1 a 2 1|2.

Dr. Luis Quinteros Encina
MEDICO-LEGISTA
Cirugía. Partos. 1-3. Alameda 239.

Dr. F. Rayo Riquelme
CIRUGIA, GINECOLOGIA, SIFILIS
Lira 268. 1-3.

Dr. Joel Rodríguez P.
ESTUDIOS EN EUROPA
Medicina interna, especialmente estómago, intestinos. Rayos X. Consultas: 2-4. Claras 431.

Dr Fernando Romero Aguirre
Partos. Enfermedades de señoras. Cirujía, Catedral 2429.

Dr Cárlos A. Sommers
Consultas: 1 a 3. Agustinas 1876.

Dr. José S. Salas M.
SIFILIS Y VIAS URINARIAS
Atiende de 5-8 P. M., en su Policlínica Privada. Lira 21.

Dr. Osvaldo Salas C.
GARCIA REYES 656
Medicina de adultos y niños. Sífilis. Consultas: 1 a 4 P. M.

Dr. Ramón Silva León
Partos y enfermedades de señoras. Catedral 1611.

Dr. Santiago Silva A.
MEDICO-CIRUJANO
Carrión 1352. Consultas: 2 a 4. 032-17-a

Dr. Santander
Medicina interna, estómago, intestinos, rayos X. Laboratorio: Moneda 821.

Dr. Stuardo
Regresó
ESTUDIOS EN EUROPA
Enfermedades de niños. Consultas: 1-4. Agustinas 1684.

Sífilis y venéreas
Dr. Félix Grohnert B.
Consultas: 2 a 5. Moneda 1592.

J. Schwarzenberg L.
Enfermedades de niños. Consultas de 1-3 P. M. excepto Jueves y Sábado. San Antonio 275. Teléfono Inglés 1344.

Dr Suárez Álvarez
Especialmente afecciones de la vista. Agustinas 853. Consultas: 1 a 3.

Dr. Torres Torres
Jefe clínica Prof. Korner
Enfermedades señora, cirugía. Catedral 1249. 3 1|2 a 5.

Dr. Carlos Ugarte J.
MEDICINA INTERNA, RAYOS X
Se trasladó. Santo Domingo 518, de 1 1|2 a 3.

Dr P. Valenzuela Larraín
Cirugía General. Ginecología
Consultas: 1 a 3, menos los Viernes. Catedral 2092.

Dr. Germán Valenzuela B.
CIRUGIA
Riquelme 47 y Huérfanos 1616.

Dr. G. E. Vidal S.
Consultas: 4 a 6. Delicias 2646.

Dr. Villalón
OCULISTA
Enfermedades de la vista. Estudios en Europa. Domicilio y consultorio, Santo Domingo 606. Consultas: 1—3 1|2. Regresó.

Dr. Arturo Valenzuela R.
Estudios en Europa
Tratamiento sin drogas. Cultura Física. Medicación natural. Santo Domingo 848. Consultas: 2-4.

Dr. Vargas Salcedo
CIRUJANO
Se trasladó Teatinos 354. Teléfono 1060.

Dr. Zúñiga C.
Partos, Enfermedades de Señoras. Jefe Clínica Obstétrica, Av. España 472. Consultas: 1 a 3. Teléfono 111, Parque.

Dr. Juan B. Miranda
Regresó. Especialidad: medicina interna de niños y adultos. Consultas diarias en la mañana, Bascuñán 145. 1151-20-c

Dr. WAUGH
606 914 Medicina interna, venéreas, sífilis. Reacción Wassermann. Consultas: 2 a 4. Catedral número 188.

DENTISTAS

Dentista Azócar
Ausente hasta el 5 de Marzo. Galería Alessandri, Agustinas 1159, ascensor.

Victorino Alonso
DENTISTA
Estudios en Philadelfia. Moneda 1164.

Mauricio M. Baltiansky
DENTISTA
A. Prat 935.

Dta. P. Becerra
Puente 557
Abrirá su oficina el 1.o de Abril.

Dr. Bahamonde Izunza
DENTISTA
Ausente. Ex-ayudante clínica Escuela Dental. Instalóse nuevamente en Santiago. Huérfanos 1353.

Dr. Ciriaco Chacón
DENTISTA
Extracciones sin dolor. Se trasladó a Rosas 1066, entre Puente y Bandera.

Clodomiro Contreras
DENTISTA
Ayudante de Clínica Operatoria de la Escuela Dental. Maestranza 349. Consultas: de 1 a 6. Regresó.

Enresto Carvallo Castellón
DENTISTA
Puente 640.

F. Castro C.
DENTISTA
Ex-ayudante Escuela Dental. Estado 250. Ausente del 1.o al 20 de Marzo.

José Luis Cabrera M.
DENTISTA
Teatinos 549, entre Catedral y Santo Domingo.

J. A. Castro Oliveira
R. Castro Oliveira
DENTISTAS
Estado 62.

Salvador Castillo U.
DENTISTA
Jefe de clínica de Prótesis de la Escuela Dental, Moneda 1588.

Gustavo Cerda López
DENTISTA
Cirujía Dental, A. Prat 1548. 22-d

Raúl Letelier L.
DENTISTA
Regresó. Consultas de 9 a 11 y media y de 2 a 6. Monjitas [illegible]. 1455-7-d

A. Leng H.
Dentista
Ayudante operatoria Escuela Dental. Atenderá desde Lunes 12 del presente. Catedral 1275.

Elías Escala C.
DENTISTA
Ayudante de operatoria en la Escuela Dental. Se trasladó a Compañía 1755.

Hernán Fleischmann
DENTISTA
Ortodoncia, Coronas y Puentes, Dieciocho 52.

Dr Juan Ferrari Castellari
CIRUJANO-DENTISTA
Regresó, San Antonio 830. 1279-31-c

José Garay Fernández
DENTISTA
Consultas: 9 a 12 y 1 1|2 a 6. Se trasladó a San Diego 166.

Manuel Guzmán A
DENTISTA
Ausente en Europa. Sus clientes han quedado recomendados al dentista Belton. Moneda 869.

Jaime González
DENTISTA ESPAÑOL
Especialidad en Anomalías Dentarias. Agustinas 1226.

Pedro Guevara G.
DENTISTA
Recoleta 525. Clínica: 9-12-1-5.

Eduardo Hollstein
DENTISTA
Catedral 1787. (Regresó).

Guillermo Kurth
DENTISTA
Se trasladó Cueto 249.

Rita Lafertte
DENTISTA
Agustinas 2290. De 8 a 11 1|2 y de 1 a 5 1|2.

Luis Lagos Zúñiga
DENTISTA
de las Universidades de Chile y Pensylvania. Ausente hasta Marzo, Moneda 1312.

Gonzalo Marín
DENTISTA
Garantiza éxito absoluto en toda extracción, puentes y coronas. Tratamiento en las tapaduras sin dolor. Claras 491.

Muñoz Lobos Hnos
DENTISTAS
Extracciones sin dolor, somnoformo, puentes, honorarios módicos, San Diego 307-448.

Pedro A. Méndez
DENTISTA
Estudios en Estados Unidos y Europa. San Antonio 451.

Dr. César Pardo Correa
DENTISTA
Calle Nataniel 81. 9-11 y 2-5.

Dr. Luis Pellissa C.
DENTISTA
Especialidad puentes, coronas y planchas. Moneda 859. Casilla 775.

Dra Elvira Rosas S.
DENTISTA
Bandera 76.

J. Camargo Sanginés
DENTISTA
Consultas de 1 a 4. Carmen 32.

Dr. José María Saavedra
DENTISTA
Especialidad Ortodoncia. Compañía 1458. Teléfono 1518

Dr. J. Ugarte Donoso
DENTISTA
Trasladóse a Compañía 1470.

Rafael Urquieta S.
DENTISTA
Trabajo de dentística moderna, Agustinas 853. Clínica de 8 a 12 y 2 a 6.

Alejandro Valenzuela Díaz
DENTISTA
Compañía 1731. Regresó. Dentística general. Especialidad extracciones somnoformo.

Vassi & Emilfork
DENTISTAS
Regresaron. Delicias 868.

C Valencia Courbis
DENTISTA
Trasladó su consultorio a Santo Domingo 1280.

INGENIEROS

Santiago Cruz Guzmán
INGENIERO CIVIL Y ARQUITECTO
Construcciones económicas de fierro y concreto armado contra incendio y terremotos. Mensuras, tasaciones, ferrocarriles, etc., Moneda número 1084. Agustinas 1232.

Ricardo González Cortés
ARQUITECTO
Huérfanos 1492. Casilla 2426.

Enrique García Frías
INGENIERO CIVIL
Galería Alessandri 25. 4.o piso.

HACENDADOS

Ingeniero Agrónomo necesito socio dueño de fundo, obligándome recabar préstamo hipotecario sin intereses para explotarlo. Compañía 3085.

Alberto Larenas F
INGENIERO
Bandera 633. Casilla 120. Santiago.

Enrique Lafourcade A.
Edificios económicos, chaleta modernos, presupuestos detallados. planos. Casilla 715. Compañía 1290

Domingo Matte Larraín
INGENIERO CIVIL
Agustinas 1319.

Luis Elías Montalva C
INGENIERO AGRONOMO
Huérfanos 1223. Casilla 1422.

OFICINA TECNICA
LORENZO CLARO LASTARRIA
Ingeniero civil
Morandé 235. Teléfono 1568. Casilla 4491.

Eduardo Tasso
Construcciones económicas en concreto impermeables. Edificios para ventas. Agustinas 1260.

ENRIQUE TORRES
Arquitecto
Oficina. Galería Alessandri 4 A.— Teléfono 275. Central.

Bolsa de Comercio

CORREDORES

Víctor Manuel Arce E.
AGENTE COMERCIAL
Representaciones, Importaciones y Exportaciones, Despachos de Aduana. Estado 91. Oficina 23, casilla 1069. Teléfono 2318, cable Virarce.

Osvaldo Bernstein S.
224-Bandera-224. Compra-venta de acciones y bonos por cuenta agena.

Roberto Eyzaguirre
Compra-venta acciones y bonos, contratación de préstamos y conversiones de deuda, seguros contra incendios. 227-Oficina Morandé 227. Teléfono Inglés 1082. Casilla 476.

Gustavo A. Sana
202-Bandera-202. Compra-venta de acciones y bonos; contratación de préstamos y conversiones de deudas. Teléfono Inglés 866. Casilla 3456.

J. Nicolás Orrego S.
ACCIONES Y BONOS
229-Morandé-229. Teléfono Inglés 348. Nacional 316.

Luis Ramírez Sanz
y Augusto Ovalle Castillo
Bandera 51—55. 2511-Teléfono Inglés 2511.

Carlos Romero A.
170-Bandera-170. Casilla 2878. Acciones y bonos.

Jorge Valdés Mendeville
128-Bandera-128. Teléfono Inglés número 6. Casilla 240. Acciones y bonos. Propiedades.

Florencio Villamil y Cía.
ACCIONES Y BONOS
1120-Agustinas-1120. 2664-Teléfono Inglés 2664. Casilla 878.

Raimundo Ureta E.
ACCIONES Y BONOS
Agustinas 1085. Teléfono 996. Casilla 1540.

MATRONAS

Celia Castillo
MATRONA GINECOLOGISTA
Atiendo llamados fuera de Santiago. Unión Americana 32.

Clínica Privada de Obstetricia
Señora Reyes. Matrona Ginecologista. Dormitorios higiénicos. Establecimiento montado según últimos adelantos. Atendido por dos cirujanos especialistas. Recibo enfermas todas partes del país. Curaciones internas. Partos indoloros, absoluta seguridad. Precios módicos. Consultas gratis, Esmeralda 636.

Mme. E. Fragnaud
MATRONA FRANCESA
Consultas: 1 a 4. Maestranza 461.

Jovina L. de Folch
MATRONA
Regresó. Serrano 166.

EL ESTOMAGO Y SU CURA
PROCEDIMIENTO NUEVO
Cuando las enfermedades del Estómago hayan perdido toda esperanza de alivio consúltese gratis, Delicias 2540 de

Julia Moreno
MATRONA
Clínica, Pensionistas. Partos indoloros. Curaciones internas. Coquimbo 1179.

Laura Ríos de N.
MATRONA
Curaciones internas, masajes. Recibo pensionistas. García Reyes 736.

Mercedes Rojas
MATRONA
San Diego 932. Recibo enfermas cualquier tiempo. Curaciones internas, precios módicos.

Carmela Toro G.
MATRONA
Recibe pensionistas. Chacabuco 662.

Fidela Uribe
MATRONA
Ex-jefa Maternidad
Enfermedades internas de señoras, recibo pensionistas. Alameda 24-A. Consultas: 1-4.

CLINICA
Ana G. Vargas Barrera
Partos, enfermedades señoras. Recibo pensionistas. Cochrane 985.

Hortensia G. de Pérez
MATRONA
Serrano 584. Consultas y curaciones internas. Enfermas pensionistas.

Lo increíble solo para señoras
Partos con pension, piezas higiénicas, luz y baños, sólo por $ 35, Delicias 2540. Profesora Lastarria.

VARIOS

Luis Ayala C.
Compra-venta de propiedades. Préstamos Hipotecarios. Comisiones en general. Catedral 1131. ofic. 4.

Antigua Tintorería Francesa
AGUSTIN CHANCOGNE
Se tiñe y se limpia toda clase de ropa en negro y colores, no tiene sucursales. MONEDA 2202.

ACADEMIA DACTILOGRAFICA YOST
GALERIA ALESSANDRI
Tarifa mensual, 5 pesos. 0215-29-f

Amalia Acevedo de L.
PROFESORA DE PIANO
Estudios en Europa. San Francisco 211. 1282-31-c

Instituto de Belleza
Elva S. de Tagle
Vello. Tratamiento Bizzarnini, extraelo radicalmente, doy prueba. Agustinas 1620. 1 a 4.

Profesora de Canto
MERCEDES NEUMANN
Titulada en el Conservatorio Nacional. Santa Victoria N.o 358.

Julia Pemgean
Profesora de piano y única diplomada del Curso Superior de Violoncello del Conservatorio Nacional de Música. Teatro Unión Central.

M. Marín J.
QUIROPEDISTA Y MASAGISTA
Establecido en 1898. Cura toda enfermedad a los pies. Compañía 1020. Teléfono Inglés 1871. Consultas de 3 a 5. A domicilio de 7 a 11 A. M.

MASAJE SUECO
y gimnasia médica para desviación de la espina dorsal, reumatismo, neuralgia, estitiquez, artritis, mala circulación, etc. Tratamientos especiales para enflaquecer. Sólo a señoras y niños.— Ana Widen. Claras 40. Consultas 1-3
6666-28-1

Consultorio Médico para Señoras
Vello.—Extracción segura por señoritas, competentes bajo vigilancia médica. Masaje, gimnasia, hidroterapia, electricidad, etc. Trátanse niños mal desarrollados, anemias, estitiquez, reumatismo, obesidad, enfermedades respiratorias, digestivas; defectos pecho, columna vertebral o cara, como cutis seco o grasoso, espinillas, lunares, cicatrices etc. Masaje de belleza, manual y eléctrico. Santo Domingo 848 entre 21 de Mayo y San Antonio. Consultas: mañana y tarde.

MASAJE
J. N. HAYASHI
Médico masajista. Estudios en Japón. Especialidad enfermedades. Reumatismo, Estitiquez, Articulares, Musculares, Parálisis. Consultas: 2 a 4. Claras esquina de Monjitas.

Masajes, gimnasia médica
Jules Bondallaz
Masajista suizo. A. Prat 316. Consultas 12 a 4.

Zurcidos invisibles
Especialidad virar trajes caballeros, Cóndor 1158.

Ruperto Tapia Miranda
1150 Agustinas 1150
Corredor en Propiedades y Comisiones en general. Teléfono 1491.

MEMORANDUM

TURNO MEDICO DESDE EL 10 AL 17 DE MARZO DE 1918

Servicio médico nocturno permanente
Doctor Guillermo Besoaín, Lira
Doctor Domingo Rojas M., Arturo Prat 841.

Boticas de turno permanente
Botica Alemana, Catedral
Hasta las 12 de la noche.
Farmacia Moderna, San Diego
Hasta las 12 P. M.
Botica Española, Ahumada
Hasta las 12 P. M.

Boticas de turno semanal
1.a comisaría. Botica El Indio, Ahumada 2.
4.a Comisaría. Botica La Nacional, Franklin 1088.
5.a comisaría. Botica Mesías, Moneda 2299.
6.a comisaría. Botica La Lira, San Francisco 399.
9.a comisaría. Botica La Unión, Santa Filomena 196.

Practicantes de cirugía menor
Eleodoro Aguilera, Independencia 1568; Camilo Ortiz, Escanilla; Pedro A. Silva, San Antonio 532; Jofré, Bascuñán Guerrero 544; Antonio Toro G., Domeyko 278; Aguilera, Girardi 55; Rolando Avenida Manuel Montt 374.

Enfermeras
Laura Araos, Delicias 24; Lagos, Alonso Ovalle 1369; Urzula pia, Avenida del Rosario 1137; de Viveros, Baquedano 854; Farías, Rosas 1819; Belarmina López 681; María Briones, Lord Cochrane 476; Rosa Sánchez B., Arturo Prat 515; Magdalena Uribe Lord Cochrane 456; Natalia L., Brasil 692; Susana Silva M., San Diego 1490; Emma Silva V., 522.

Matronas
Sabina Rojas v. de Leiva, Olivos; Josefina Florax, San Isidro 530; Beatriz Albornoz, Ibáñez 456; Reyes, Lord Cochrane 1658; Carreño, Brasil 506; Amalia de la Fuente, Bezanilla 1333; Juana Toesca 2158; Julia Cataldo, 2536; María Perrín de T., Molina; Ana Ramírez, Sofía Concha 22; Cánepa, Moneda 2595; Trinidad Rodríguez, Maruri 273; Amelia Fuentes, San Francisco 1438; Jiménez M., Rosas 2370; Valdés A., Maruri 789; Elvira do O., Almirante Barroso 753; Pérez v. de Alvarez, Gálvez 727; gela González M., Victoria 853; vina Palma de Osses, Herrera; Carmela Meneses R., Huemul; Rosario Erazo de Y., Avenida ming 544; Malvina Espoy, 1725.

Dispensario municipal de ojos
21 de Mayo 532. Atendido por el doctor García C. Funciona los Martes, Jueves y Sábados, de 4 a P. M.

Servicio municipal de vacuna
Oficina Médicos de Ciudad. Atendido por el vacunador don Saavedra, diariamente de 1 1|1 a excepto los Sábados, de 9 a Atiende también llamados particulares.

Asistencia médica gratuita (partos, niños) del profesor Dr. Rodríguez rros, Merced 384
Se atiende diariamente, desde 3 1|2 P. M., a embarazadas, Miércoles y Viernes; a niños de dos años, proporcionando alimentos y medicinas, Martes, Jueves y bados, y a toda hora se dan para asistencia a domicilio de las tronas.

Consultorio gratuito para niños menores de cinco años asistido por el médico de ciudad Dr. Barros Ovalle
Martes y Viernes, de 8 a 9 A. M. Santo Domingo 1243.

Dispensario sanitario municipal turno dirigido por el Dr. Mateo Concha, A. Barroso 820
Funciona los días Lunes, Miércoles y Viernes, de 8 1|2 a 10.

Turno judicial
Juez del Crimen de Turno, el del 3.er Juzgado don Alfredo Rondanelli, Avenida España 52. Teléfono 14
Promotor Fiscal, don Carlos González, Castro 488.

Médicos de ciudad
Don Francisco Landa Z., Rosas 1050.
Don Pedro N. Barros Ovalle, Santo Domingo 1243.

Médicos Legistas
Don Sabino Muñoz Labbé, Lira
Don Luis Quinteros Encina, Carmen 79.
Don Germán Greve, Agustinas 1954.
Don Rafael Toro Amor, Amunátegui 55.

Domicilios de altos funcionarios
Ministro del Interior, don Domingo Amunátegui S., Manuel Rodríguez 191.
Relaciones, don Guillermo Pereira, San Martín 308.
Justicia e Instrucción, don Pedro Aguirre Cerda, Morandé 432.
Hacienda, don Manuel Hederra, Santo Domingo 1060.
Guerra y Marina, don Luis C., Avenida Matta 24.
Industria y Obras Públicas, don Francisco Landa, Rosas 1050.
Intendente, don Pablo A. Agustinas 1972.
Secretario, don Francisco caseaux A., Monjitas 375.
Prefecto, don Rafael Toledo Santa Lucía 152.
Sub-Prefecto de orden, don Bustamante, Dieciocho 174.
Sub-Prefecto de Seguridad, don los R. Dinator, Castro 735.
Secretario, don Oscar Cienfuegos, Rosas 1340.

Médico del Cuerpo
Don Carlos Molina, San Francisco 159. Todo llamado telefónico deberá hacérsele por intermedio de la Prefectura.

Dentista del Cuerpo
Don Galvarino Ponce, Bandera

Abogado del Cuerpo
Don Ernesto Larraín, Morandé. Atiende al personal diariamente de a 11 A. M. y de 4 a 7 P. M.

Registro Civil
1.a Inspección, Bulnes 350.
2.a Inspección, Alameda 1205.
1.a Circunscripción, Alameda
2.a Circunscripción, Alameda
3.a Circunscripción, Alameda
Comuna de Providencia, Avenida Las Quintas 78.

SI USTED AVISA

Le agradará saber que su aviso es leído en todo Chile

"La Nación"

no es solamente un diario de Santiago sino tambien de provincias.

Algunos datos sobre

LA HIJA de los DIOSES

COSTO EXACTO DE LA PELICULA: 1.100,000 DOLLARS; NUMERO DE PERSONAS QUE APARECEN EN LA VISTA: 21,218; NUMERO DE NIÑOS EN LA ESCENA DE LOS GNOMOS: 1,200; MAS DE 200 SIRENAS Y 300 BAILARINAS.

LA CIUDAD MORISCA CONSTRUIDA ESPECIALMENTE PARA ESTA OBRA COSTO 350,000 DOLLARS Y FUE DESTRUIDA EN POCOS MINUTOS PARA HACER LA ESCENA DE GOLPE.

18 MESES SE TARDARON EN CONCLUIR LAS PELICULAS; 50,000 DOLLARS FUERON LOS HONORARIOS PAGADOS A LA PROTAGONISTA.

12 MESES CONSECUTIVOS SE EXHIBIO EN NEW-YORK A 15 PESOS CHILENOS.

HOY A las 9.20 • **ALHAMBRA** • A las 9.20 **HOY**

WILLIAM FOX presenta a ANNETTE KELLERMANN

EN LA PELICULA MARAVILLOSA DE COSTO DE 1.100,000 DOLLARS

La HIJA de los DIOSES

Espectáculo único en el mundo, consagrado como grandioso e insuperable por la crítica universal.

Annette Kellermann

LA FAMOSA NADADORA AUSTRALIANA CUYO CUERPO PARECE COPIA ANIMADA DE LAS ESTATUAS DE VENUS Y DE DIANA, EJECUTA EN EL CURSO DE LA OBRA PROEZAS QUE ANONADAN AL ESPECTADOR, TALES COMO ARROJARSE DESDE UNA TORRE DE 33 METROS AL MAR Y LUCHAR ENTRE LOS ESCOLLOS ATADA DE PIES Y MANOS DURANTE UNA FURIOSA TEMPESTAD.

El presidente Wilson

NO HA VISTO OTRA PELICULA DURANTE SU ACTUAL PERIODO QUE

LA HIJA DE LOS DIOSES

EN CELEBRACION DEL ANIVERSARIO DE SU MATRIMONIO, DECLARANDO QUE ERA UN RECORD DEL QUE PODIA ESTAR ORGULLOSO EL ARTE AMERICANO.

MUSICA ESPECIAL, EJECUTADA POR UNA ESPLENDIDA ORQUESTA DE 12 PROFESORES.

CONCESIONARIOS EXCLUSIVOS PARA CHILE, PERU Y BOLIVIA: EMPRESA DE TEATROS Y CINEMAS LTDA.

LA HIJA de los DIOSES

SE EXHIBIRA UNICAMENTE EN EL CENTRO EN EL

Cine Alhambra

A LOS PRECIOS INVARIABLES SIGUIENTES:

Palcos	$ 25.00
Platea	5.00
Balcón	3.00
Galería	1.00

BOLETERIA ABIERTA DESDE LAS 10 A. M.

LOCALIDADES NUMERADAS CASI AGOTADAS.

HOY EN ESPECIAL, 6.20: LA PELICULA MAS ARTISTICA PATHE:

MISERICORDIA

POR MLLE. MARISE DAUVRAY.

DENTISTAS
SILLON IDEAL COLUMBIA
NUEVO SE VENDE
Verlo de 12 a 2 P. M. en
MONEDA 1312 20-c

Hernan Fleischmann
DENTISTA
DIECIOCHO N.° 52
REGRESÓ

HOY - Tarde y Noche - SETIEMBRE

MISTERIO DE LA DOBLE CRUZ

Series 4, 5 y 6 con nuevas hazañas del misterioso enmascarado y

CHAPLIN REPORTER

DOMINGO - Noche

Ensueño de Mujer

"El matrimonio es para la mujer la solución del problema de su vida, debe pues meditarse profundamente."

Mañana, tarde y noche y Domingo, tarde Ultimas veces

RASPUTIN

Historia del hombre extraordinario que llegó a dominar a un gran Imperio.

COLEGIO INGLES CATOLICO

Para niñitos y niñitas de 4 a 8 años
KINDERGARTEN Y PREPARATORIA

DELICIAS 351 :: PROSPECTOS y MATRICULA DE 9 A 11. 17-c

Teatro Electra

CATEDRAL ESQ. SOTOMAYOR
El templo del arte cinematográfico y el centro aristocrático de las familias
HOY
Orquesta 16 profesores

DIA DE MODA
PRIMER GRAN CONCIERTO
VERGARA
Maestro **W. Vergara R.**; violín concertista, **Ernesto Valdivia**; harmonium, **José Pascual.**

PROGRAMA ORQUESTAL

Primera parte.—Wallace. Maritana. Ouverture. — Massenet. Manon. Opera.—Beethoven. 1er. Gran. Mosaique.

Segunda parte.—Leutner. Fest Ouverture.—Wagner. Buque Fantasma. Opera.—Winterfeld. Recuerdo de juventud. (Gran vals de concierto, premiado).

Tercera parte.—Rossini. Guillermo Tell. Ouverture. — Catalani. Danza delle Ondine de Loreley.—Rakoczi. Rakoczi. Marcha final.

Alternando con la orquesta se estrenará la monumental película:

MISERICORDIA

Hermosísimo drama social de Octavio Pradels, adaptado por M. C. Morlhom e interpretado por la gentil pensionista de la Comedia Francesa, Marisse Dauvray, secundada por los famosos y aristocráticos actores Signoret y Jean Mime, bien conocidos de nuestro público como compañeros de Mme. Robinne. Adorable es también la actuación de la niñita de 4 años, Eugenette, tan linda e inteligente como Marujita Rayodesol. Marisse Dauvray, la seductora intérprete de "Flor Emponzoñada" y "Amor que mata", la elegantísima actriz que lanza las nuevas modas de Paquin en París, la joven estrella que ha alcanzado en la Comedia Francesa triunfos clamorosos que dan envidia a las actrices consagradas, presenta hoy al público chileno su creación más sentida y hermosa.

Localidades numeradas en venta durante el día en la Farmacia Brasil (Brasil esquina Compañía) y en la noche en el Teatro.

VIDA SOCIAL

Funerales de la señora María Cavero de Zañartu.—

En la mañana de ayer se verificaron los funerales de la señora María Cavero de Zañartu, fallecida en la madrugada del Miércoles pasado.

Sus restos mortales fueron conducidos al Cementerio General, siendo sepultados después de unas honras celebradas en la capilla de este cementerio.

Acompañaron sus restos numerosas personas de su familia y de sus relaciones.

Enfermos.—

Desde hace algunos días, se encuentra enfermo, en su hacienda en Lo Espejo, el señor don Emilio Bello Codesido.

—Gravemente enferma se encuentra la señora Mercedes Nieto de Figueroa.

—Desde hace días, se encuentra enferma de gravedad la señora Sara Symon de Casanueva.

El concierto de mañana.—

En el hall de la Sociedad Empleados de Comercio, mañana Sábado 16, a las 9 1|2 P. M., se efectuará el concierto a beneficio del Asilo de Músicos, con el siguiente programa:

1.— Joaquín Dicenta. Los Irresponsables, poesía por el señor Miguel Moya.

2.— Aracena I., Amore; romanza cantada por la señorita Leontina Rojas.

3.— Liszt. Ronda de Enanos, piano. Señora Julia S. de Riethmüller. (diplomada concertista en el Conservatorio).

4.— Leoncavallo. Romanza de Pagliacci, tenor señor Ludovico Mezzio.

5.— Cavestany. Confesión, fragmento, (declamación). Señorita Blanca Saez.

6.— Giordano. Andrea Chenier, romanza para barítono. Señor E. Martínez.

7.— Liszt. Rapsodia N.o 12, piano. Señora Julia S. de Riethmüller.

8.— Saint Saens. O Aprile foriero, canto. Señorita Leontina Rojas.

De Buenos Aires.—

Entre los miembros de la delegación argentina que vendrá a ésta, con motivo de las fiestas del centenario de Maipo, viene el señor Alberto B. Martínez, autor del censo de la República Argentina, y distinguida personalidad de la vecina República.

Viajeros.—

Ayer partió a Viña del Mar el señor Emilio Orrego Pardo.

—Al mismo punto partió el señor Jorge Balmaceda Pérez.

—A Ranquilco se dirigió ayer el señor Arturo Irarrázaval Correa y señora Georgina Llovet de Irarrázaval.

—Partió al sur el señor Arturo Calvo Mackenna.

—Hoy parte a Viña del Mar el señor Julio Brown.

—Regresó de Viña del Mar el señor don Jorge Edwards, señora Ariztía de Edwards y familia.

—A Valdivia se dirigió el señor Manuel Larraín.

—A Concepción partió ayer el señor P. B. Clark y señora.

—Partió a Viña del Mar el señor José Manuel Lecaros Sánchez.

—De Chiloé regresó el señor César Pardo Correa.

—A Concepción partió el señor Ricardo Lang.

—De Constitución regresó el señor Enrique Eguigúren Campino.

—Hoy parte a Viña del Mar el señor Alberto Llona y familia.

—Al mismo punto se dirigió ayer el señor Enrique Donoso Urmeneta.

—Partió a Valdivia el señor Daniel Claro.

—De Viña del Mar llegó la señora Mercedes Silva de Señoret, acompañada de su hija Margarita.

—A Concepción partió ayer el señor Rafael Herreros.

—Partió al sur el señor Darío Salas.

—Hoy parte a Osorno la señorita Dalila Muñoz Yurasseck, acompañada de su hermana, señorita Regina Muñoz Y.

—De Constitución ha llegado el señor Enrique Rodríguez Mac-Iver

—Ha regresado de Chiloé don Guillermo Velasco M., señora Ana Letelier de Velasco y familia, y la señorita Berta Letelier F.

—Regresó de Papudo el doctor Ernesto Greene O.

—Regresó del sur el doctor Alfredo Mouat S.

—Regresó de Lautaro la señora Carmen Luisa Velasco de Yáñez, acompañada de su hija Estela.

Aumente
un ciento por ciento
los encantos de su rostro,
usando los tenues, exquisitos,
aristocráticos
Polvos Del Harem

PARA PREPARAR EL MEJOR ALIMENTO QUE SE CONOCE, O SEA,

HARINA LACTEADA NESTLE

SE PRECISA SOLO UN POCO DE AGUA

Buena gratificación
quien entregue gato chinchilla perdido ayer.
AGUSTINAS 710
2470-16-c

Clínica Dental
Del Dr. VALENZUELA BASTERRICA
Atendida por cinco profesionales especialistas. Se abrirá el 15 del presente.
HUÉRFANOS 1616
1369-5-d

TEATROS

Teatro Santiago. — Debut de la ópera. — Con la hermosa ópera bailable en cuatro actos del maestro Ponchielli, Gioconda, se presenta hoy en esta sala el conjunto lírico italiano que la Empresa Teatral del Pacífico ha formado con los elementos que se hallaban en Buenos Aires, de los cuales tenemos favorables referencias.

Sabido es que la temporada oficial, ya por lo subido de los precios, ya por las múltiples exigencias de carácter social, no basta para satisfacer las aficiones del público santiaguino, cuya preferencia por los espectáculos de bel canto es bastante marcada; a esto se debe la favorable acogida que se concede a las compañías líricas que, dentro de una modesta presentación en cuanto a precios, se preocupan de llevar a escena en la mejor forma posible las más reputadas producciones.

En la interpretación de Gioconda tomarán parte los siguientes artistas: Pedro Tabanelli y Elisa Mattinzoli. El primero actuó en la última temporada oficial, y sus merecimientos apenas si pudieron apreciarse, ya que una enfermedad lo alejó de la escena. La Mattinzoli goza de generales simpatías, ganadas con su labor inteligente, y su Gioconda fué muy aplaudida por nuestro público. En cuanto a Elvira Bosetti, de ella sabíamos que posee una hermosa voz de mezzo-soprano; el barítono Servando Bango, que hará de Barnabá, cuenta con elogios de la crítica extranjera, y el bajo Nicolino es un artista de voz poderosa que ha trabajado con éxito en los teatros del Atlántico.

Teatro San Martín. — La Maiga. —Para hoy se anuncia el estreno de La Maiga, comedia lírica de costumbres nacionales, original de Rogel Retes. Acerca de esta obra, ya estrenada en diversas ciudades, hay buenas referencias y ha sido considerada como la mejor producción de este autor y actor. Ultimamente la obra ha sido musicada por el maestro director de la compañía, Roberto Retes. Por una deferencia a los autores, se ha encargado del papel protagonista la tonadillera Pepita Sirvent. Para terminar, va como siempre un acto de variedades.

Mañana se hará el estreno absoluto en Chile de la zarzuela de Viérgol y el maestro Lléo, El ruido de campanas, uno de los mayores éxitos del género chico, y que alcanzó a 300 representaciones seguidas, en el Teatro Eslava, de Madrid, tomando parte en todas ellas el actor Sirvent Ribó, que figura en el elenco del San Martín.

Teatro de la Comedia. — Anoche obtuvieron las Giraldinas grandes aplausos en el baile Flamencomanías, que una de las hermanas, Rosita, bailó con toda corrección; fué también muy aplaudido el original baile español Letras y Toros, que bailaron muy bien.

Para hoy anuncian las Giraldinas dos funciones, una a las 6.15 P. M. y otra a las 9.30 P. M., con el siguiente programa:

Noche, a las 9.15

Primera parte:

1.o Sinfonía por la orquesta.
2.o Biógrafo.
3.o Presentación de las Giraldinas:
A) La Maja aristocrática. Creación y estrenada por estas artistas en Buenos Aires.
B) La nieta de Carmen.
C) Agua pasada.
D) No sé, no sé. Foxtrot.
E) Los consejos de Tata. Exito.

Segunda parte:

1.o Sinfonía por la orquesta.
2.o Continuación y fin de la cinta cinematográfica.
3.o Las Giraldinas:
A) Letras y Toros.
B) Mimosa.
C) Vals poético. Exito.
D) Luis. Exito.
E) Vals Jota. Estreno.

Teatro Politeama. — Compañía Ciudad - Madrid. — Vencidas ya las dificultades que se presentaron para el debut de esta compañía, mañana Sábado se estrenará con la hermosa opereta La Princesa del Dollar.

Uno de los motivos de la suspensión, fué la enfermedad que aqueja a Angela Jarques, quien será reemplazada por la conocida tiple señorita Silles.

Compañía Vitale. — Con la delicada y graciosa opereta del maestro F. Suppé, Doña Juanita, se despidió anoche de nuestro público esta compañía de opereta italiana, que, con tanto éxito, hizo una larga temporada en el Santiago.

La función estuvo concurridísima, por tratarse de la serata d'onore del tenor chileno Carlos Tanner, quien, en compañía de las primeras partes, fué objeto de cariñosas manifestaciones del público. Tanner cantó en el segundo entreacto la hermosa romanza del sueño de Mignon, con grandes aprobaciones del público.

Este conjunto se traslada al Victoria, de Valparaíso.

Teatro Unión Central. — Notable en todo concepto estuvo la 2.a soirée que Mme. Jane Roman dió anoche en el Teatro Unión Central.

La distinguida concurrencia se manifestó muy satisfecha con esta velada; como en su primera soirée, el público le tributó nutridos aplausos y se vió obligada al bis en varias de sus canciones.

En el programa de hoy a las 6 1|4 anuncia este teatro el estreno en Chile de la hermosa creación cinematográfica La verdadera nobleza. En la noche, a las 9 1|4, dará el interesante argumento dramático La muerte del rey de los diamantes, y se reestrenará La verdadera nobleza, cuya interpretación de la bella actriz Helene Bosson, es muy buena.

BIOGRAFOS

La hija de los dioses. — Tuvimos ocasión de asistir el Lunes último a la exhibición privada de esta película, la que nos causó la impresión de algo tan sorprendente, que nunca nos habíamos figurado hasta este punto el enorme desarrollo de la cinematografía americana.

En ningún punto consideramos exajerados los datos que la réclame nos ha dado a conocer, pues, admirando las escenas de la película, el espectador se siente dominado por la naturalidad y el derroche que en ellas se ha empleado.

A título de comentario, copiamos una de las apreciaciones de uno de los grandes rotativos yanquis:

"La famosa película de Annette Kellermann, de valor de un millón de dollars, fué presentada por Fox anoche por primera vez, en el Lyric Theatre, con el éxito más absoluto.

Es lo más atrevido que se haya hecho en cinematografía y la actuación de Annette es tan importante, que el espectador se queda con la impresión que, sin el concurso de tan maravillosa actriz, semejante obra no habría podido hacerse.

La hija de los dioses es una obra maestra de arte y muchas de sus escenas producen en nuestro espíritu análoga impresión que las más valiosas obras del Metropolitan Museum.

La nueva película, en cuya confección se ha tardado cerca de un año, es completamente diferente de todo lo que se ha ideado hasta hoy. Es un hermoso cuento de hadas, explicado por títulos bellísimos en su sencillo estilo".

Películas oficiales. — La Legación británica ha recibido una serie de interesantes películas hechas imprimir por el Comité General de Informaciones y de orden de la superioridad militar inglesa.

No se trata, pues, de cintas tomadas en simples maniobras, sino que en los campos mismos de operaciones y detallan incidencias reales, dignas de ser conocidas y estudiadas en sus menores detalles, por cuanto pueden considerarse como una ilustración a las muchas y cotidianas informaciones cablegráficas.

Estas películas, al igual que las anteriores llegadas, serán exhibidas por intermedio de la casa Bidwell y Larraín, en Santiago.

Como decimos, las hay de verdadero mérito artístico y de gran interés histórico, como podrá apreciarse en breve en los principales cines de esta capital.

Hé aquí los títulos de algunas de esas films, de que nos ocuparemos en breve:

Las mujeres inglesas en la guerra. — Llegada del crucero "Glasgow" a Buenos Aires. — Cómo viven los prisioneros alemanes en Inglaterra. — Los portugueses en Francia.

Estas cintas se exhiben actualmente fuera de Santiago.

Por el último correo han llegado: Los cazadores de minas submarinas, preciosa cinta que da una idea de la intensa labor de los luchadores del mar. — El cuerpo de aviación inglés, en plena actividad. — Los primeros soldados americanos en Londres. — Esta film demuestra la colosal manifestación que hizo el pueblo inglés a sus huéspedes y aliados.

Teatro Novedades. — Hoy estreno de actualidad El Poder Militar Francés, vista oficial del gobierno francés impresionada por la casa Pathé Freres. Mañana estreno sensacional Lucha a Muerte.

Teatro Electra.--Este salón anuncia para hoy día de moda el primer gran concierto "Vergara", orquesta de 16 profesores figurando el distinguido violinista chileno, señor Ernesto Valdivia.

Cine Alhambra. — Para hoy anuncia este teatro su Viernes Sinfónico de Moda con el siguiente programa:

En la especial a las 6.20 se exhibe Misericordia, película Pathé.

Pocas veces habíamos visto un drama tan real y tan vivido.

Marise Duvray y Signoret están admirables en la interpretación de sus roles.

En la nocturna a las 9.20 se estrena en Santiago la Fox "La hija de los dioses".

Teatro Septiembre. — Tarde y noche Chaplin Repórter y series 4, 5 y 6 de la interesante vista de de aventuras El Misterio de la doble Cruz, interpretada por la hermosa artista Mollie King. Mañana, tarde y noche, y Domingo tarde Rasputín, últimas funciones.

Teatro Dieciocho. —Hoy se reanudan las funciones de esta elegante sala con espectáculo de biógrafo.

La empresa se ha preocupado de presentar éste teatro refaccionado, habiéndolo hecho aún más elegante que lo era.

Para la función de la tarde se anuncia la cinta titulada La gata de Angora, estreno cinematográfico presentado por la casa Max Glux man. Se acompañará esta vista con el último estreno del gracioso Chaplin, habiendo además las últimas novedades europeas.

Teatro Iris. — Hoy se estrena la vista de la célebre Casa Universal Las sirenas del mar, interpretada por la artista Luisa Lovely y por Carmen Myers, célebre nadadora australiana premiada en el último campeonato. Figuran en la vista centenares de personas, entre ellas cien hermosas jóvenes premiadas en los concursos de belleza abiertos por la misma Casa Universal especialmente para esta vista.

Teatro Alameda. — Presenta este teatro hoy en la nocturna el drama de romance y amor estilo presagio, por el actor francés Signoret, titulado Misericordia. Mañana estreno de la obra de Roberto Warwick, Corazón de Héroe.

American Cinema. — Los programas de hoy en este cinema anuncian una obra muy original La señorita Doña Nadie. Mañana estreno de la última creación de Eddie Polo, La Bancarrota.

Teatro Atenas. — Pasará esta noche este popular teatro las series 7, 8 y 9 de la obra de Vernon Castle, Patria. Mañana dos estrenos Los reyes de dollar y Chaplin marino.

Garden Theatre. — En la Hija de los Dioses, película Fox, que será estrenada mañana, Anita Kellermann es arrojada atada de pies y manos a los Cocodriles.

En las funciones especial y nocturna de hoy se presentará un estreno Tanhouser, titulado: Un policía de New York, romance policial escrito con datos del archivo del Dto. de Seguridad de París y tomada con el concurso de la policía oficial.

TEATRO UNION CENTRAL - HOY VIERNES 15 de Marzo

A las 6 1|4 P. M.—Estreno en Chile:

LA VERDADERA NOBLEZA

Hermoso y sentimental foto-drama en 30 partes. Interpretado por la bella actriz Helene Bosson.

NOCHE 9 1|4. Actualidades Eclair:

LA MUERTE DEL REY DE LOS DIAMANTES

Interesante drama en 12 partes

Estreno: LA VERDADERA NOBLEZA. Hermosa creación cinematográfica en 30 partes.-

Sorteo del elegante automóvil Dodge Brothers (Agentes Besa y Cía.) Gran éxito del canje de los boletos para este sorteo. En la oficina del Teatro, de 10 a 12 y de 3 a 5 P. M.

A. Chiriboga Navarro
DENTISTA
Estudios en Europa
CATEDRAL 1290. (Regresó) 18-c

AVISOS DE CRONICA

Teatro Santiago

Empresa Teatral del Pacífico
TEMPORADA DE OTOÑO
Compañía Lírica Italiana
Hoy Viernes 15 de Marzo de 1918
¡DEBUT, ¡DEBUT!
A las 9.15 P. M.

La grandiosa ópera bailable en cuatro actos de A. Ponchielli:

LA GIOCONDA

Interpretada por Elisa Mattinzoli, Elvira Bosetti y Amelia Franceschini y por Pedro Tabanelli, Servando Bango y Antonio Nicolino.

Precio de las localidades: palcos con 4 entradas, $ 30; platea, $ 6; balcón 1.a fila, $ 5; balcón 2.a y 3.a, $ 4; entrada a palco, $ 6; anfiteatro, $ 2; galería, 1.

Teatro San Martín

Av. Matta entre San Diego y Gálvez
Compañía de Zarzuelas y Variedades
PEPITA SIRVENT
Primer actor: ROGEL RETES

Espléndida orquesta. Programa nuevo diariamente
HOY — VIERNES 15 — HOY
1.o Estreno nacional
LA MAIGA
la mejor producción de Rogel Retes.
2.o Nuevas variedades.

Precios por función completa: palco, $ 10; platea, 2; balcón, 1.50; galería, 0.60.

Mañana: estreno absoluto en Chile **El ruido de campanas**, 300 representaciones en Madrid.

GALVARINO PONCE
DENTISTA
Regresó. Bandera 537. Teléfono 922

Espectáculos Max Glucksmann

Unión Central.—Especial: La verdadera nobleza. Noche: La verdadera nobleza y La muerte del rey de los diamantes.

Teatro Septtiembre.—El misterio de la doble cruz. 4.a, 5.a y 6.a series. Especial y noche.

Atenas.—Patria, 7.a, 8.a y 9.a series.

Coliseo.—Fe, por Mary Miles Minter.

Brasil.—Max Linder y los submarinos.

Dieciocho.—La gata de Angora.

Carmen.—Max Linder y los submarinos.

Teatro de la Comedia

Huérfanos esquina de Morandé
HOY — VIERNES — HOY
Nuevos estrenos
Por
LAS GIRALDINAS
EN VERMOUTH
Y NOCHE
1817-15-c

INFORMACIONES DEL EXTRANJERO

SERVICIO DE NUESTROS CORRESPONSALES ESPECIALES, de The Central and South American Telegraph Co., vía Colón, de la Agencia Havas y de la Agencia Americana

LA GRAN GUERRA

Las operaciones se están haciendo más activas en el frente occidental

DESDE FLANDES A LA ALSACIA, LAS ARTILLERIAS CONTINUAN BATIENDOSE CON VIOLENCIA EN DIVERSOS SECTORES. — IGUAL ACTIVIDAD HAN DESPLEGADO LOS ELEMENTOS DE EXPLORACION. — LAS OPERACIONES AEREAS HAN SIDO TAMBIEN EXTRAORDINARIAMENTE INTENSAS. — EL BARON VON RICHTOFEN OBTUVO AYER SU 65.a VICTORIA AEREA.

Tropas austro-húngaras entraron a Odessa después de los alemanes

LOS INGLESES, PROSIGUIENDO SU AVANCE AL NORESTE DE JERUSALEN, HAN OCUPADO VARIAS ALDEAS.

Gran Bretaña y los Estados Unidos resuelven incautarse de todos los barcos holandeses surtos en puertos aliados

EN CHINA SE HA DECLARADO UNA NUEVA GUERRA CIVIL.—SE HABLA DE LA POSIBILIDAD DE LA RENUNCIA DEL PRESIDENTE DE LA REPUBLICA.

En el frente Occidental

EL KAISER AL FRENTE DE FLANDES

LONDRES, 14.— Los diarios de Ahsterdam anuncian que el Kaiser acompañado del Príncipe heredero y de los generales Hindenburg y Ludenderf, serían esperados en Bruselas para dirigirse en seguida al frente de Flandes.

Se cree que esta visita tenga relación con la próxima ofensiva que se hace inminente y que se iniciaría alrededor de Ipres siguiendo después por Dunkerke.

COMUNICADO NORTE-AMERICANO

CUARTEL GENERAL NORTE-AMERICANO EN FRANCIA 14.— En la noche del Lunes después de un bombardeo de 45 minutos, realizamos un importante raid hacía las posiciones alemanas.

Penetramos en las defensas enemigas hasta la segunda línea. Un gran número de alemanes fueron muertos en su misma posición y muchos otros cayeron bajo los disparos de los nuestros cuando se retiraban.

Nuestros exploradores hicieron volar con dinamita las excavaciones y abrigo de los alemanes.

En esta operación no se hicieron prisioneros, porque ningún defensor quedó en la trinchera; los que no fueron muertos en la pelea, huyeron precipitadamente.

Los norte-americanos regresaron a sus líneas trayendo considerables documentos de importancia militar.

COMUNICADO BRITANICO

LONDRES 14.—(Oficial) El Miercoles último, después del mediodía, nuestros aeroplanos atacaron los depositos de municiones y otros establecimientos militares de Freiburg, sobre los que se dejaron caer casi diez toneladas de bombas.

Todas las máquinas alcanzaron los objetivos que les habían sido encomendados.

Además se arrojaron más de tres toneladas sobre Brujas.

El Jueves, los raids de ataque fueron continuados con mayor vigor que en los días anteriores. Más de 15 y media toneladas de proyectil fueron lanzados sobre diversos objetivos, incluso los establecimientos ferroviarios y un gran depósito de municiones al noreste de Saint-Quentin, al sur de Douai y al este de Lens.

Durante la lucha aerea que continúo durante todo el día, fueron derribados 14 aeroplanos alemanes; otros ocho fueron obligados a descender sin control y se destruyó un globo de observación del enemigo.

Seis de nuestros aeroplanos faltan.

El Martes en la noche, se arrajaron 7 toneladas de bombas sobre distintos blancos entre Lille y Cambrai.

COMUNICADO ALEMAN

Un escuadrón de aeroplanos enemigos bombardeó Freiburg. Tres máquinas fueron derribadas.

El barón Richstofen obtuvo su 55.a victoria aérea.

M. CLEMENCEAU PARTE AL FRENTE

PARIS, 14. — M. Clemenceau acompañado de M. Dumesnil partió al frente a inspeccionar los centros de aviación.

LA BANDERA DE LOS CAZADORES FRANCESES CONDECORADA

PARIS, 14. —El Presidente de la República, M. Poincaré, ha concedido la medalla al valor militar a las banderas de los batallones de cazadores.

COMUNICADO BRITANICO

LONDRES, 14. — (Oficial).— Nuestros destacamentos exploradores lograron penetrar a las trincheras enemigas situadas al sudeste de Epehy y se apoderaron de algunos prisioneros.

El enemigo intentó atacar nuestras posiciones del norte del ferrocarril de Ipres a Staden, pero fué rechazado.

Ambas artillerías han desplegado actividad durante la noche al sudoeste de Cambrai. La artillería enemiga intensificó su actividad en los sectores de Neuve Chapelle y Fauquissart.

LA JORNADA DE AYER EN EL FRENTE FRANCES

PARIS 14 (Oficial). — En todo el frente occidental se ha desarrollado una actividad muy viva y el cañoneo no se interrumpió durante toda la fornada.

Encuentros muy violentos se han librado en Flandes, Artois, Champagne y otros puntos. Especialmente en el macizo de Moronvillers, al oeste de Vaudrincourt, la lucha fué activísima, y fué necesario un enérgico contra-ataque para desalojar al enemigo de las líneas francesas.

En general, todos son combates de detalle que no indican de una manera concreta el principio de la gran ofensiva.

DECLARACIONES DE M. CLEMENCEAU SOBRE LA CONDUCTA DE LAS TROPAS YANQUIS

PARIS 14. — "Le Matin" reproduce la declaración en que M. Clemenceau proclama su entusiasmo por la actitud de los soldados norteamericanos que no sólo prometen mucho, sino desean que llegue la ocasión de combatir con los alemanes.

COMUNICADO FRANCES

PARIS, 14.— (Oficial). Los alemanes emprendieron anoche un vasto ataque en la champagne. Fueron rechazados con graves pérdidas.

COMUNICADO BRITANICO

LONDRES, 14.—(Oficial). En la mañana de ayer, nuestras tropas realizaron con espléndido éxito un raid contra un poderoso puesto atrincherado alemán al sur del bosque de Polygone. Además de las considerables bajas que sufrió el enemigo en muertos y heridos, hicimos 37 prisioneros y nos apoderamos de tres ametralladoras.

Los alemanes intentaron una incursión al sudeste de Armentieres. Fueron rechazados con grandes pérdidas.

La artillería enemiga desarrolló considerable actividad durante el día de ayer al norte de Lens y a ambos lados del canal de La Bassee, al sur del camino de Bapaume a Cambrai, en el bosque de Shrewsbury, en el bosque de Polygone y en el sector de Paschendaele.

LA CONDUCTA DE LAS TROPAS INDIANAS EN FRANCIA

Elogios del Ministro de la Guerra de Gran Bretaña

LONDRES, 13.— El Ministro de la Guerra, Lord Derby, al contestar una pregunta que le hizo uno de los diputados en la sesión de la Cámara de los Comunes, dijo: "Me considero feliz de tener ocasión de reconocer públicamente los grandes servicios que las tropas indianas han rendido al país y al Rey desde los comienzos de la guerra. La caballería india se condujo con gran valentía durante las operaciones de Cambrai. Un regimiento británico que se encontraba asociado con un cuerpo de caballería indiana, durante un combate que sostuvo con las fuerzas enemigas, se pudo dar cuenta de la valentía de la unidad colonial, a tal punto que en recuerdo de ese combate le regaló un objeto de arte".

COMUNICADO NORTEAMERICANO

CUARTEL GENERAL NORTEAMERICANO EN FANCIA, 14.— Los cuatro aparatos proyectadores de gases que, según se había anunciado, descubrieron últimamente los norteamericanos, han sido destruídos a cañonazos.

Es probable que el ataque en relativa grande escala que preparaban los enemigos contra los norteamericanos, haya quedado desbaratado por esa causa.

Los proyectadores fueron descubiertos mediante fotografías tomadas por los observadores americanos de los aeroplanos franceses.

La artillería americana ha mantenido una grande actividad, y sus granadas han provocado grandes explosiones en los depósitos de municiones del enemigo.

JAULAS DE BRONCE Esmaltadas y pintadas en diferentes tamaños, diseños y colores recibió la

SECCION ESPECIAL

DE LA CASA

MORRISON & Co.

AHUMADA 65 :: Casilla 212

Constantemente en existencia:

Artículos de plata, plaqué y cristal.
Artículos de cobre y bronce.
Artículos de aluminio y enlozados.
Relojes, despertadores y con estuche de cuero.
Máquina Auto Strop y navajas de afeitar.
Linoleum y esterilla para pieza y escalas.
Armas, escopetas, balas y cartuchos.

La Liga de las Naciones y Gran Bretaña

Discurso de Mr. Lloyd George en la Asamblea Anual de las Iglesias Libres.—Alemania y el proyecto de Liga de las Naciones.

LONDRES 14. — El Primer Ministro Mr. Lloyd George, al hacer uso de la palabra en la Asamblea Anual del Consejo Nacional de los Templos Libres, realizada en el City Temple, dijo:

"He venido a esta reunión no en calidad de primer Ministro de la Corona, sino como un humilde miembro de las Iglesias Libres, para hablar a mis correligionarios de la institución. en una hora grave y de importancia para la nación. En el pasado, las Iglesias Libres han combatido siempre por la libertad individual, como ahora combaten por el derecho nacional y por la liberación del mundo, con sus hermanos de la América.

"Durante muchos años nuestra institución buscó asiduamente los medios más prácticos para arreglar las cuestiones y divergencias internacionales, para reemplazar por un medio más equitativo el arbitraje de los cañones y los fusiles. El reto alemán hirió profundamente el espíritu de las Iglesias Libres y les hizo abrir sus ojos ante la opresión que amenazaba al mundo entero. Desde entonces la institución combate con las armas más francas y leales.

No es una de las personas superiores las que llaman al patriotismo, es el llamado general de la guerra, es el llamado de socorro contra la fuerza y la brutalidad. Es el grito de la conciencia contra la estupidez, es el grito de la humanidad contra la tiranía de la fuerza.

Este grito ha sido el que condujo al calvario a millones de hombres, talvez los mejores del Imperio británico:

Me veo en la obligación de hacer presente los grandes esfuerzos hechos por el Gobierno de Gran Bretaña, tanto morales como físicamente. Desde que empezó esta sangrienta guerra, en la cual juegan sus vidas muchas naciones civilizadas, el uso del alcohol en Inglaterra ha disminuído en una forma considerable. Esto es halagador para todos los británicos.

Tengo también que declarar que no hay una sombra de egoismo en nuestros objetivos nacionales. Todos los jefes políticos de Gran Bretaña y yo mismo, he enumerado en infinidad de ocasiones en qué consisten las aspiraciones del Imperio. Necesitamos restablecer la autoridad del Derecho Internacional, hacer restituir los territorios conquistados por los enemigos de la civilización, libertar del yugo déspota de los extranjeros a las poblaciones oprimidas de Europa, Africa, Asia, en fin, de todas partes del mundo.

"Nuestra más ardiente aspiración es hacer de manera que la guerra sea tratada en adelante, con entera seguridad, como un crimen digno de castigo por el derecho de gentes. Lo mismo que la sociedad está íntimamente unida para protegerse mutuamente entre ella, así el mundo en su conjunto debe unirse contra la estupidez, el fraude y el abuso de las fuerzas poderosas. Flaquear antes de haber alcanzado plenamente este resultado sería poner en duda la justicia del soberano dueño de este mundo, pero proseguir la guerra, aunque sea una sola hora, después, de haber alcanzado estos objetivos, sería abandonar el mundo al poder del espíritu del mal.

Se ha supuesto que no habíamos dado la suficiente importancia al proyecto de la organización de una liga de las naciones. He observado numerosas críticas que se han hecho al respecto.

Pero a principios de este año, en la declaración de los objetivos de los aliados, cuyos términos fueron cuidadosamente pesados, la Liga de las Naciones fué explícitamente mencionada. Más, la razón por la cual no se ha tratado más a menudo de ella y no se han hecho más declaraciones al respecto, es que el ejemplo de los maximalistas, enseña que no solamente de palabra se establece la verdadera liga de las naciones. Nadie ha hecho respecto la Liga de las Naciones discursos más elocuentes que el Kaiser. Y en esos discursos no se dijo ni una sola palabra respecto la restitución de Bélgica, ni una sola sílaba respecto de Lituania y Curlandia, pero en lo que concierne a la naciones, el Kaiser usaba un lenguaje irreprochable.

Al mismo tiempo, el Kaiser declaró: "no solamente acepto la Liga de las Naciones, sino que Alemania está lista para ponerse a su cabeza". Ahora se ve todavía aparecer el espíritu nefasto de dominación. El sermón sobre la montaña sirve de vaina al puñal.

Tratados, ya los hemos tenido. Nos incumbe ahora demostrar que podemos aplicarlos. Millones de jóvenes de todas partes del imperio británico, de Francia, de Italia, y de otras numerosas naciones se encuentran apostados en los campos de batalla: he ahí los verdaderos apóstoles de la Liga de las Naciones. Si estos apóstoles fracasan, todo está perdido. Si tienen éxito, la Liga de las Naciones estará restablecida y ser un hecho viviente.

Hay víveres en abundancia, para sostener las fuerzas del pueblo y por el momento no hay ningún peligro de escasez. Tenemos entonces que proseguir esta guerra hasta el éxito.

Las guerras no se hacen a medias. Hay que aplicar en ellas todas nuestras fuerzas.

Solicito la confianza de mis correligionarios de las Iglesias Libres, para poner en obra nuestra moderna influencia con el objeto de sostener la moral del gran pueblo británico, para permitirle conducir hasta el fin triunfal la labor que la Providencia le ha confiado".

COMUNICADO FRANCES

PARIS, 14.—(Oficial). — Ambas artillerías han estado muy activas en los sectores de Bandespat y Violu.

El 9 de Marzo, dos aeroplanos alemanes fueron derribados y otros 10 obligados a descender dentro de sus propias líneas.

Se ha confirmado que cinco máquinas enemigas fueron derribadas el 8.

COMUNICADO BELGA

LE HAVRE, 14.—(Oficial).— Recién amanecido, y después de un violento bombardeo, nuestras tropas realizaron una incursión hacia las trincheras enemigas de Lombaetzyde, en las que penetraron, y después de dar muerte a sus ocupantes de la primera línea continuaron avanzando. Pronto encontraron un fuertes destacamento enemigo, con el que se trabaron en rudo combate cuerpo a cuerpo, al cabo del cual el enemigo se retiró a su segunda línea.

Hubo violenta actividad de las artillerías a lo largo de todo el frente, especialmente en los sectores de Dixmude y Nieuport.

COMUNICADO ALEMAN

BERLIN, 14.— (Oficial).— En el teatro occidental de las operaciones, en algunos sectores situados entre el Lys y el Scarpe, a ambos lados del Meuse, en la región de Sundgau y en Altkirch, la artillería enemiga ha desplegado extraordinaria actividad. Ha habido algunos encuentros entre las patrullas en el "no man's land".

Dieciséis aeroplanos y tres globos cautivos del enemigo fueron derribados ayer en combates aéreos o por efecto de nuestras baterías contra aeroplanos.

En el frente Oriental

COMUNICADO ALEMAN

BERLIN 14. (Oficial). — En el teatro de operaciones de oriente, las tropas alemanas enviadas de acuerdo con el Gobierno rumano contra Odessa desde Braila por la vía de Galatz, ocuparon Odessa después de una batalla con las bandas que merodeaban en las cercanías de Moldowanka.

Después de nuestras tropas, llegaron a Odessa algunos cuerpos austro-húngaros que provenían de Shmerinka.

La situación en Rusia

OCUPACION DE ODESSA POR LOS ALEMANES

LONDRES, 14.— Comunicaciones recibidas de Petrograd anuncian que los alemanes han ocupado odessa.

SE DESMIENTE LA FORMACION DE UN GOBIERNO RUSO EN SIBERIA

LONDRES, 14.— Un telegrama recibido de la Embajada rusa del Ministro de Rusia en Pekín desmiente el hecho de que se haya formado en la Siberia un gobierno ruso bajo la presidencia de Lveff.

CANAL ENTRE EL BALTICO Y EL MAR NEGRO

AMSTERDAM, 14.—"Der Lekalatuyeiger" estudia el proyecto de construcción de un canal que partiendo del mar Báltico llegará al Mar Negro.

SE OFRECE AL KAISER LA CORONA DUCAL DE CURLANDIA

AMSTERDAM, 14.— "Der Lekalatuyelger" anuncia que el Consejo Nacional de Curlandia ha decidido ofrecer la corona ducal de Curlandia al Kaiser.

DIARIOS TRASLADADOS A MOSCOU

PETROGRAD, 14. — Los diarios "Pravda", órgano de los intereses maximalistas, "Izvestia", diario del Consejo de los Soldados Obreros, han dejado de aparecer en esta ciudad y han publicado ediciones en Moscou.

EL CONGRESO GENERAL DE LOS SOVIETS

PETROGRAD, 14. — Se anuncia que el Congreso General de los Soviets se inaugurará hoy 14 de Marzo y asistirán a él 3,000 delegados.

OCUPACION DE ABO POR LOS ALEMANES

PETROGRAD, 14. — Los diarios confirman la noticia de que los alemanes se han apoderado de Abo y que han comenzado a marchar al interior de Finlandia.

LOS TURCOS OCUPAN LA REGION DE BAKU

PETROGRAD, 14. — Las últimas informaciones llegadas a esta ciudad anuncian que los turcos, de acuerdo con el tratado de Brest Litovsk, han ocupado toda la región de Bakú.

SUICIDIO DEL COMANDANTE MILITAR DE VLADIVOSTOCK

PETROGRAD, 14. — El general Durbadoze, comandante militar de la plaza de Vladivostock, se suicidó ayer.

LOS ALEMANES ARRESTAN A LOS INGLESES Y AMERICANOS EN HELSINGFORS

ESTOCOLMO, 14.— Un despacho de Helsingfors anuncia que los alemanes están arrestando a todos los ciudadanos americanos y británicos en edad militar en donde quiera que los encuentren.

La cuestión de oriente

Palabras de Mr. Balfour en la Cámara de los Comunes

LONDRES, 14. —En la última sesión de la Cámara de los Comunes, el Ministro de Relaciones Exteriores, Mr. Balfour, hablando de la situación en oriente, manifestó que tenía entera confianza en la lealtad del Japón, y, por tanto, en cualquiera decisión que adoptase aquel imperio.

"No debemos, dijo, hacer ninguna distinción entre el Japón y los demás aliados.

"Considerado el punto de vista de la seguridad, y de la libertad de las pequeñas naciones y de la salvación del mundo de la dominación de un poder voraz, no pudo ser más desafortunada la coincidencia entre la revolución rusa y la conducta de Rusia en la guerra para con sus aliados.

"Podemos ser optimistas sobre el porvenir de Rusia, pero no acerca del inmediato futuro de aquel país".

Economía y finanzas en la guerra

EL EMPRESTITO ITALIANO LLEGA A 5,000.000,000 DE LIRAS

ROMA, 14.— El empréstito de guerra se ha clausurado, con un total de suscripciones de 5 mil millones de liras, sin contar las que se han hecho en el extranjero y en algunas ciudades del reino.

Se cree que cuando estas suscripciones sean recibidas, el empréstito llegará a 6,000.000,000

LA COSECHA ALEMANA ASEGURA EL CONSUMO DE PAN HASTA EL 1.o DE JULIO

AMSTERDAM 14. — "Der Telegraaf" informa que en el Parlamento el Ministro de Agricultura declaró que, teniendo en vista los resultados de la cosecha, ésta permitiría asegurar el consumo de pan hasta el primero de Julio del presente año.

LA CONTRIBUCION DE KRUPP AL OCTAVO EMPRESTITO ALEMAN

AMSTERDAM 14. — "La Gazeta de Westfalia" informa que las fábricas Krupp suscribieron cincuenta millones de marcos al octavo empréstito alemán.

LOS NEGOCIOS DESPUES DE LA GUERRA

Declaración del Ministro de Trabajo británico

LONDRES 14. — El Ministro de Trabajo, Mr. Roberts, declaró en un mitin verificado en Manchester, que los negocios después de la guerra prometen ser excelentes y algunas industrias tienen ya suficientes pedidos para trabajar sin interrupción cuatro o cinco años. Agregó que las características del período posterior a la guerra serán una producción intensa y vastas reformas sociales.

EL TRATADO ECONOMICO ENTRE HOLANDA Y LA ENTENTE

Exposición del canciller holandés

LA HAYA, 14.— El Ministro de Relaciones Exteriores, señor London, ha presentado un informe en que explica el estado actual de las negociaciones entabladas con los países de la Entente para la celebración de un tratado económico.

Desde que se hizo el esquema del proyecto de tratado, dijo, se ha recibido una información en el sentido de que la Entente desea retirar su promesa de aceptar las condiciones holandesas respecto de la salida de buques, a causa de que los intereses de la Entente exigen su empleo en la zona de peligro.

Los Estados Unidos se comprometen a proveer de cien mil toneladas de trigo a Holanda antes de la celebración definitiva del tratado, a condición de que el reino ponga inmediatamente a disposición de los aliados buques por la cantidad de 500,000 toneladas.

Ahora el Gobierno holandés desea saber que transacción sería posible para llegar a una conclusión definitiva.

La guerra en el Mar

MOVIMIENTO MARITIMO DE GRAN BRETAÑA

LONDRES, 14.—El movimento marítimo durante la última semana es el siguiente: buques entrados, 2,046; salidos, 2,062. Durante el mismo período han sido hundidos quince buques mercantes británicos de tonelaje superior a 1600 toneladas y tres de inferior tonelaje y un pesquero. Sin éxito han sido atacados ocho buques más.

Los aliados se incautarán de los buques holandeses

Resolución de los Gobiernos americano y británico

LONDRES 14. — Debido al largo retraso de las negociaciones entabladas con Holanda respecto de los buques holandeses surtos, en puertos de países aliados, hecho que ha sido considerado como consecuencia de la duplicidad con que ha procedido el Gobierno holandés, Gran Bretaña y los Estados Unidos han resuelto finalizar dichas negociaciones y confiscar lisa y llanamente en la próxima semana todos los buques holandeses.

Se tomarán toda clases de precauciones y todas las medidas conducentes a no dañar los derechos de los propietarios.

Los buques serán asegurados y armados, y a cualquiera de ellos que sea hundido o destruído, se le reemplazará tan pronto como sea posible después de la guerra.

El tonelaje aprovechable en virtud de este acto, asciende a un millón de toneladas, del cual aprovecharán el 70 por ciento los Estados Unidos, el 15 por ciento a Gran Bretaña y el 15 por ciento restante a los otros aliados.

Un acuerdo semejante se ha celebrado ya con Suecia, en condiciones muy favorables para la navegación sueca.

Respecto de los buques holandeses que están en puertos extranjeros actualmente, se cree que los Estados Unidos y Gran Bretaña también adoptarán un acuerdo parecido, incluyendo a algunos que están en puertos del extremo oriente.

Un telegrama de La Haya anuncia que el Ministerio de Relaciones de Holanda ha sabido que en Singapore se ha rehusado dar los despachos para zarpar a varios buques holandeses.

Las negociaciones con Holanda venían celebrándose desde hacía largo tiempo, pero las influencias alemanas venían retardando su conclusión.

Por fin, Alemania ha colocado a Holanda en una situación tan difícil, que los aliados se han visto en la necesidad de decidir la inmediata confiscación de los buques. Mientras los alemanes obstruían el empleo del tonelaje holandés, por los aliados, ellos se aprovechaban en grande escala de él en la navegación por los canales.

LOTERIA ARGENTINA

Sorteo de 150,000 nacionales

Cuando usted desee comprar billetes de la **Lotería Nacional Argentina**, haga con toda confianza sus pedidos a la agencia chilena de Leonidas Rojas, cuya prontitud en despachar las órdenes que recibe es una de las mejores recomendaciones que puede ofrecer.

Próximos sorteos

27 de Marzo: de 80,000 nacionales. El billete entero vale $ 19 argentinos o $ 32 chilenos, o 42 francos. Un quinto $ 5 argentinos o $ 9 chilenos u 11 francos.

9 de Abril: de 150,000 nacionales. El billete entero vale: $ 35 argentinos o $ 60 chilenos o 78 francos. Un décimo: $ 5 argentinos, o $ 9 chilenos u 11 francos.

A todo comprador se le envía la lista oficial del sorteo en que se indican los 5,000 premios repartidos en la jugada en que ha tomado parte

Las órdenes y giros deben enviarse por carta certificada a

LEONIDAS ROJAS
Casilla 1047. — Corriente 435.
Buenos Aires

puerto británico. Los numer[illegible] enfermos y heridos que había[illegible] bordo fueron transportados a [illegible] hospital de tierra.

COMUNICADO BRITANICO

LONDRES, 14. — (Oficial).— El Martes último dos aeroplanos navales británicos fueron atacados por cinco máquinas enemigas en la parte meridional del mar del Norte.

El combate duró treinta minutos.

Un aeroplano alemán de un [illegible] to cayó destruido. El observador de otro aeroplano fué muerto, y una tercera máquina enemiga fué obligada a descender sobre el agua.

La lucha terminó cuando [illegible] tros aviadores hubieron agotado sus municiones, momento en que emprendieron la retirada y regresaron a sus bases sin haber sufrido el menor daño.

MOVIMIENTO MARITIMO DE FRANCIA DURANTE LA ULTIMA SEMANA

PARIS, 14.—Durante la última semana han pasado por los puertos franceses 1,918 buques. En este mismo período de tiempo han sido hundidos 4 buques franceses mayores de 1,600 toneladas.

UN SUBMARINO ALEMAN ATACA AL BUQUE-HOSPITAL BRITANICO "GUILDORF CASTLE"

LONDRES, 14. — El almirantazgo ha publicado la siguiente información:

"El buque-hospital británico "Guildorf Castle" fué atacado sin éxito por un submarino alemán el 10 de Marzo, en el canal de Bristol. El barco alemán disparó dos torpedos contra el buque-hospital; el segundo proyectil alcanzó a tocar el casco del "Guildorf Castle" causando una sería avería. El buque-hospital alcanzó a llegar a un

La guerra austro-italiana

LOS FUNERALES DE LAS VICTIMAS DE LA INCURSION AEREA SOBRE NAPOLES

ROMA, 14.— Comunican de Nápoles que han revestido gran solemnidad los funerales de las víctimas de la incursión aérea alemana.

En el Hospital Pellegrini se había erigido un severo catafalco. A la misa fúnebre asistieron las autoridades civiles y militares.

Los féretros fueron colocados en cuatro carrozas cubiertas de coronas. En el Cementerio habló el Alcalde de Nápoles, señor [illegible] ti quien conmovido dijo que el delito que se había cometido contra los habitantes indefensos hará más tenaz la voluntad de resistir hasta la victoria de la patria.

El cortejo atravesó la ciudad en medio de un gran gentío.

Los funerales fueron costeados por la Municipalidad.

LA MUNICIPALIDAD DE PARIS DICTA MEDIDAS PARA IMPEDIR LOS PRECIOS EXCESIVOS

PARIS, 14.— La Municipalidad ha dictado diversas medidas [illegible] Compañías cooperativas y [illegible] rizadoras con el objeto de impedir los precios excesivos y arbitrarios de los artículos de consumo.

ARRESTOS EN EL PROCESO CONTRA LA SOCIEDAD CASCAMI

ROMA, 14.— Comunican de [illegible] rín que han sido arrestados el doctor Antonio Bruzzoni [illegible] y el abogado Mario Ferdinando Chiparotti, consejeros de la Sociedad Italiana Cascami. Las indagaciones continúan con bastante actividad.

En los Balkanes

COMUNICADO FRANCES

PARIS, 14.—(Oficial). — En el teatro de operaciones de la Macedonia, los británicos han realizado una serie de afortunados raids hacia las líneas búlgaras del valle del Struma.

En la curva del Cerna, después de un violento fuego de artillería, un destacamento enemigo intentó atacar las posiciones situadas al [illegible] de Orchevo. Fué rechazado con grandes pérdidas.

El gran REMEDIO UNIVERSAL

Nitro Ozona Lowe-Weissllog, el único comprobado por medio de la radiografía que cura la tuberculosis (tisis). Pruebas a la vista. Afamado desde 1887. Cura radicalmente cáncer, gangrena, sífilis, enfermedades hígado, riñones, del estómago, pulmonía, bronquitis, faringitis, asma, hipertrofia, diabetes, albuminuria, reumatismo, hidropesía, obesidad, raquitismo, epilepsia, apoplegía, anemia, catarro intestinal, disentería, apendicitis, peritonitis, almorranas, fístulas, [illegible], heridas, úlceras, tumores, contusiones, quemaduras, picaduras, venenos, enfermedades piel, sangre, enfermedades secretas. Prodigioso en aneurisma, en enfermedades del corazón, cerebro, vista, espina dorsal, etc. Viruela, peste negra, hemorragias, peste bubónica, tifus, pestes y fiebres en general, son vencidas a las pocas horas con repetidos lavados intestinales y tomas. Igual tratamiento para demás enfermedades. Catecismo Nitro-Ozona, consúltelo todo enfermo, sea cual fuere el mal, encontrará el medio seguro de sanar radicalmente. Remítelo gratis quien lo pida

LUIS LOWE,

Casilla 833. — Claras 149 — Santiago. — Droguería Daube y Boticas principales.

EL MILAGRO DE LA
"FIAT"

La Fábrica más grande de Europa que única y sola puede enviar automóviles a Chile durante la guerra.

Automóviles "FIAT" llegados y por llegar:

4 Camiones para 3 1|2 toneladas, tipo militar especial paar los caminos de Chile.
3 Phaeton Torpedo 15|20 H. P. 7 asientos, con alumbrado eléctrico.
4 Torpedos 15|18 H. P. 5 asientos, con arranque automático y alumbrado eléctrico, en vía de embarque para Chile (Vía Buenos Aires. Todos construídos en TORINO (Italia) y en exposición en nuestro almacén.
Los automóviles "FIAT" se recomiendan por sí mismos por su perfecto funcionamiento y excepcional duración.
Próximamente daremos noticias de otros embarques.

AGENTES EXCLUSIVOS:
CATTORETTI y Cía.

SANTIAGO
Calle Ahumada 281
Casilla 69

MILANO
Porta Nuova 15

VIÑA DEL MAR
Calle Valparaiso 225
Casilla 129

1839-15-c

DE NORTE AMERICA

(De nuestro corresponsal, por cable)

La situación de Méjico

Cómo la describe al corresponsal de "La Nación" un personaje mejicano

NUEVA YORK 14. — Impuesto por la prensa de las exportaciones de cereales próxima a hacerse desde Chile a Méjico, en interés de los exportadores solicité y obtuve una entrevista de un ex-Ministro del Gabinete mejicano, cuyas son las siguientes declaraciones:

"La permanencia de don Venustiano Carranza en el poder no ha de prolongarse mucho tiempo. El desgobierno impera en toda la República.

"Nadie quiere cultivar sus campos, ante el temor de que sus cosechas sean usurpadas por actos del Gobierno, que es una dictadura militar sin precedentes en la historia mejicana.

"El crédito es nulo en Méjico. El papel moneda, implantado por la fuerza durante la revolución, ha sido suprimido tres veces violentamente. Puede calcularse la ruina que habrá significado tal medida para los poseedores de papel.

"Se habla de la creación de un nuevo Banco del Gobierno y de una nueva emisión de papel. El comercio y las industrias nacionales están perdidas. Las únicas fuentes de recursos son el petróleo y el henequen.

"La producción de henequen ha sido arbitrariamente contratada por el gobernador de Yucatán.

"En cuanto a la situación militar, considérese que se encuentran levantados en armas los generales Félix Díaz, Mexueiro, La Llavde, Aguilar, Chávez, y los indios Yaguez, Villa, Cedillo, Zapata, Peales y otros, en los Estados de Oaxaca, Chiapas, Veracruz, Michoacan, Tabasco, Sonora, Chihuahua, San Luis, Morelos, Puebla y Tamaulipas, respectivamente. El Gobierno no paga a sus tropas.

"A mi juicio, en el fondo la política internacional de Méjico es contraria a los aliados, , aún cuando el señor Carranza, diestramente, demuestra a Washington una manifiesta neutralidad."

EN EL LIBRO VERDE BRASILERO

Notas cambiadas con motivo de la prohibición de Gobierno británico de la importación del café brasilero

RIO DE JANEIRO, 14. — La prensa se ocupa extensamente del Libro Verde brasileño publicado por la Cancillería y aplaude las gestiones del Canciller señor Pecanha, especialmente en las negociaciones con Gran Bretaña relativas a la prohibición de parte de aquel Gobierno de importar café brasileño.

El Libro Verde contiene las notas cambiadas entre las Cancillerías sobre este asunto.

Las gestiones se iniciaron el primero de Julio con los telegramas del Ministro de Relaciones al Ministro del Brasil en Londres en que le habla del mal efecto producido en la República la resolución del Gobierno británico.

Como el café es el artículo del cual vive principalmente el Brasil, la resolución resulta tanto más extraña cuanto que ese artículo es de escaso consumo en el Reino Unido.

El Ministro brasileño manifestó a la Cancillería que el asunto ya había preocupado a la Legación, la cual había iniciado gestiones ante el Foreing Office donde se había justificado la prohibición diciendo que no se dejaba entrar el café brasileño aún cuando sabían que la importación era insignificante, para no dar lugar a reclamaciones de otros países, cuyas industrias sufren inmensamente por efecto de la prohibición inglesa que no permite la utilización de sus buques sino para el transporte de artículos alimenticios de primera necesidad.

El Canciller manifestó, entonces, que el transporte se haría en buques brasileños más numerosos gracias a la utilización de los barcos alemanes refugiados en los puertos del Brasil.

Contestó el Ministro señor Frontaura que el Gobierno británico consentía en admitir mediante un permiso especial una cantidad limitada de café brasileño, proporcional al consumo, normal de la población del Reino Unido, siendo concesión especial la de que se habría de transportar para Gran Bretaña otras mercaderías de importancia.

El Ministro de Relaciones señor Pecanha contestó agradeciendo la concesión pero rechazándola en la parte que se refiere al transporte en buques determinados, porque a su modo de ver desde que los barcos alemanes fueron incorporados a la marina nacional viajan con bandera brasileña y se hallan en iguales condiciones que los demás buques nacionales. Ofrecía, además, el Canciller, exportar a Inglaterra carnes, cereales y cacao.

El Ministro brasileño en Londres contestó diciendo que una conferencia que había tenido con Lord Robert Cecil, al cual le había manifestado que el Foreing Office debía estar mal informado, que el Brasil era un pueblo que se dejaba llevar más por los sentimientos que por la estadística y que éramos tan amigos de Gran Bretaña que el rechazo de media docena de sacos de café por ese país nos impresionaba tanto como si se tratara de ocho millones que vendemos a los Estados Unidos. Terminó el Ministro pidiendo una rápida solución del asunto como también que no se demorase la partida de los buques brasileños de Cardiff.

El 6 de Septiembre la Legación británica en esta capital dirigió una nota al Canciller recordando la prohibición de importar café al Reino Unido fué una medida que se vió obligado a adoptar el Gobierno británico como consecuencia de la ilegal política submarina alemana. Por esa razón, los súbditos británicos sufren privaciones considerables debiendo abstenerse de muchas comodidades a que estaban habituados y que entre las disposiciones restrictivas fué incluído el café. Agregaba la nota que el Gobierno británico se había percatado de la importancia que el asunto tenía para el Brasil y por esa razón permitía la entrada de veinte mil toneladas de café avaluadas en un millón doscientos mil libras esterlinas que se encontraban en tránsito cuando se dictó la resolución prohibitiva.

En otra parte de esa nota decía: es imposible aceptar el café brasileño, porque no se produce en otros países; sin embargo se podría aceptar una pequeña proporción si fuera conducido por cualquier buque alemán de los recientemente requisados por el Brasil y esto se haría sólo para satisfacer los deseos del Gobierno brasileño pues Gran Bretaña no necesitaba café.

Esta propuesta no tuvo aprobación por parte del Gobierno brasileño y por tanto cesaba toda correspondencia sobre el asunto.

En 16 de Septiembre, el canciller señor Pecanha se dirigió a nuestra Legación en Londres notificándole que el Gobierno apreciaba sus esfuerzos para solucionar el asunto y le manifestaba que debiendo el Ministerio publicar en breve los documentos relativos a la actitud del Brasil, deseaba que la gestión estuviese pronto terminada.

Al día siguiente se recibía un largo despacho del Ministro en Londres incluyendo una nota que había recibido del Gobierno británicos insistiendo en que la prohibición no era una medida contra el Brasil sino era de carácter general por las circunstancias. Terminaba diciendo que a pesar de la buena voluntad de corresponder a los deseos del Gobierno brasileño, no veía como podría acceder a otra concesión que la de otorgar permiso para que cierta cantidad de café fuese embarcada en los vapores alemanes requisados por el Gobierno brasileño, esperando que en el futuro se podría hallar otra solución más de acuerdo con los deseos del Gobierno brasileño.

El Ministerio de Relaciones contestó diciendo que lamentaba no poder aceptar la proposición británica por considerarla como una imposición.

Con esta última nota quedó terminado el incidente.

(Agencia Americana).

El Libro Verde de la Cancillería Brasileña

Comentarios del "O Jornal do Comercio"

RIO DE JANEIRO, 14. — "O Jornal do Commercio" publica el siguiente comentario sobre el Libro Verde de la Cancillería Brasileña, publicado ayer por el Ministerio de Relaciones Exteriores.

"El Libro Verde contiene los documentos diplomáticos concernientes a la actitud del Brasil en la guerra europea. Esta publicación se ha hecho conforme a la práctica establecida en los demás países, en donde no son discutidas las cuestiones doctrinarias o lanzados los asuntos propiamente a una polémica política. Lo que se persigue con esta publicación es divulgar los documentos diplomáticos, muchos de ellos completamente inéditos hasta hoy, pero todos concernientes a las gestiones en que ha intervenido la Cancillería.

"En nuestro Libro Verde se hace especial mención a los mensajes leídos por el Presidente de la República don Wenceslao Braz, encaminados a la evolución de la política externa del Brasil, las leyes del Congreso que siguieron a estas declaraciones, la ley de la expropiación de los vapores alemanes, y todas las demás disposiciones que se adoptaron hasta que llegamos a la beligerancia, a donde fuimos arrastrados contra nuestra voluntad. El Libro Verde contiene también la nota en que comunicamos a los demás países la revocación de nuestra neutralidad y la respuesta que recibimos de todas las naciones extranjeras. Es muy honrosa e interesante para el Brasil esta parte del Libro Verde, que contiene diez meses de nuestra vida internacional: Hemos cambiado de política, corrigiendo el grave error del decreto—una verdadera incoherencia—que declaraba la neutralidad en la guerra entre los Estados Unidos y Alemania, cuando ya estábamos con las relaciones rotas con esta última nación.

"A través de los documentos diplomáticos se puede observar claramente los hechos que sucedieron en el pasado, y en los cuales le cupo al Brasil una actitud un tanto dudosa, ya que estaba aislado en la América con la ruptura de relaciones con Alemania, y neutral en relación con la guerra entre esta nación y los Estados Unidos. Podemos así decir con entera confianza que el Brasil sólo ahora tiene una situación definida y clara, ocupando el lugar que le competía en el continente, en donde somos hoy trece naciones solidarias, y apenas hay seis naciones que no han juzgado todavía oportuno pronunciarse sobre la gran contienda que aflige al mundo.

"El Libro Verde tiene tanta ciencia como páginas. La historia podrá recoger de él documentos valiosísimos, sobre este período de nuestra historia, en que el Brasil, sin repudiar el espíritu liberal de sus leyes, ha dado con toda franqueza a las naciones aliadas su solidaridad política, su tonelaje y dentro de poco el concurso de su escuadra en la guerra. Es bien cierto que los espíritus ardientes piden y reclaman más, pero quien da lo que tiene, no está obligado a dar más.

"El Libro Verde se cierra con el texto íntegro de la nota que envió el Papa al gobierno del Brasil."

La guerra en Asia y Africa

COMUNICADO TURCO

CONSTANTINOPLA 14. (Oficial). — Los armenios continúan haciendo resistencia al avance turco.

Las tropas turcas que han entrado a Erzerun están ahora ocupadas en la extinción de los incendios causados por los propios armenios.

COMUNICADO TURCO

CONSTANTINOPLA 14. (Oficial). — En el teatro de operaciones de la Palestina, varios intentos hechos el 9 y el 10 de Marzo por las tropas británicas para avanzar fueron desbaratados.

Un esfuerzo hecho por los ingleses para romper nuestra línea del camino de Jerusalén a Nabulus, fracasó.

COMUNICADO BRITANICO

LONDRES, 14. — (Oficial). — En el teatro de operaciones de la Palestina, nos hemos apoderado de las aldeas de Ellubban, DairBallut, Mêjdel, Yaba y Elmirr.

El enemigo ha resistido porfiadamente en las cercanías de Deilballut y Elmirr.

Los aviadores cooperaron eficazmente a la acción de la infantería, dispersando al enemigo con sus bombas y sus ametralladoras.

COMUNICADO BRITANICO

LONDRES, 14.—(Oficial). Ayer nuestras tropas realizaron un nuevo avance al este del camino de Jerusalén a Navulus.

La revolución en China

CONFISCACION DE ARMAS DESTINADAS AL GOBIERNO

Se habla de la renuncia del Presidente

PEKIN 14.— Continúan desarrollándose graves desordenes en la provincia de Sze-Chuan.

Los tibetanos sublevados marchan a través de Sze-Chauan, donde ya se han apoderado de varias ciudades.

Sus fuerzas estan estimadas en unos diez mil hombres, armados con fusiles modernos.

Hay un misterioso movimiento de tropas en el norte de Chan-Sou-Lin, gobernador de la provincia de Mukden, interceptó recientemente un gran cargamento de armas que venían de Japón, destinadas al uso del gobierno chino.

Se hizo esta confiscación con el pretexto de que dichas armas venían destinadas a los enemigos de las provincias del norte. Chang-Sou-Lin ha empezado a mover sus tropas hacia el sur, con el ostensible propósito de ayudar a los de norte contra los de sur.

Las tropas se encuentran ahora en Lwan-Chow, Shanhai-Kwan y Tient-Tsin.

El presidente Li-Yuan-Hung ha manifestado el propósito de renunciar, durante una reunión del ministerio ocasionada por un telegrama en que Chang-Eon-Sin proponía la formación de un gobierno provisional y declaraba que la situación excesivamente dificultosa para que se esperase solucionarla.

Se anuncia que el presidente detuvo su renuncia temporalmente, aguardando el resultado de las negociaciones entabladas con Chang-Sou-Lin respecto de la vuelta de las tropas a sus gobernaciones y la devolución de las armas confiscadas.

Las discusiones sobre paz

La paz británica

Palabras de Arthur Henderson

LONDRES 14.—Mr. Arthur Henderson, leader del partido laborista, hablando en Londres en la ceremonia de la acción de derecho a sufragio de las mujeres, dijo:

"Hemos llegado al momento más crítico de la guerra y hemos creido en el curso de los días pasados, después de tomar en consideración lo que había pasado en Rusia, que Von Bulow llegaría hasta nosotros y nos diría: "Luchamos porque no podemos ponerlos de acuerdo, pero estamos decididos a tener con Uds. compromisos relativos a las colonias; estamos decididos, además, a hacer considerables concesiones a Francia sobre la cuestión de Alsacia y Lorena.'

"Esto habría sido una paz cínica que contendría el germen de la guerra futura; esto no constituiría una paz honrosa; sería abandonar a Rusia y las mujeres británicas deben oponerse a eso con la mayor firmeza. Deseamos la paz y cuando más pronto llegue será mejor, pero permitidme decir que debe ser una paz compatible con los ideales por los cuales hemos entrado a la guerra.

"Nadie más que yo deplora el derrumbamiento de Rusia, pero creo que la paza que esa nación ha firmado no representa las miras de la mayoría del pueblo ruso.

"Tenía y tengo el deseo de que se llegue a la paz, pero jamás en ninguno de mis discursos ni en los propósitos de mis conversaciones privadas e íntimas me he hecho culpable de proponer una situación similar a la de Rusia.

"He declarado que debíamos oponernos a mezclarnos en todo aquello que esté fuera de los planos militares de Sir Douglas Haig.

"Intentemos por todos los medios, obtener la paz, pero una paz basada sobre la justicia internacional, será la única que aceptemos.

SERVIA NO HA SIDO INICIADO GESTIONES DE PAZ CON EL ENEMIGO

LONDRES, 14. — La Legación de Servia en Londres desmiente categóricamente los rumores que han circulado de que su país hubiera iniciado gestiones de paz con el enemigo.

AGRADECIMIENTOS DE LOS ALSACIANOS - LORENENSES A M. CLEMENCEAU

PARIS 14. — La unión de presidentes de las sociedades alsacianas y lorenenses agradecieron a M. Clemenceau la manifestación en la Sorbonne y saludan a los sobrevivientes de los buenos republicanos que adhirieron justamente a la protesta de reivindicación eterna de 1871.

La visita de Mr. Albert Thomas a Inglaterra

Artículo en "The Daily Chronicle". —La amistad franco-británica

LONDRES, 14.—El senador socialistas francés M. Albert Thomas, en un artículo que publica en "The Daily Chronicle" comenta las impresiones que recibió en su reciente visita a Gran Bretaña.

El artículo dice:

"Mi primera alegría fué causada por la vista de Gran Bretaña, industrial en su fuerza de gran Estado. Ser testigo ocular de los esfuerzos que la guerra hizo necesarios para el equipamiento de los puertos como Cardiff y Liverpool y de la actividad ampliada en Birmingham o Manchester, hace llenar nuestros corazones de alegría y de esperanza. Vimos el material necesario para hacer frente a toda competencia industrial y obtener por medios económicos el triunfo de los ideales de libertad, queridos de Gran Bretaña y de Francia.

"El instinto realista y práctico hará que Inglaterra esté en condiciones de darse cuenta de cuán necesaria es la organización de la Liga de las Naciones, ya que son inútiles los antiguos tratados basados en la fuerza para asegurar la solución de las dificultades. Se puede asegurar que la constitución del Imperio Británico y las relaciones que de fecha antigua existen en Gran Bretaña y sus colonias han dado a la opinión inglesa una verdadera noción de las relaciones económicas, políticas y legales que deberían existir entre las naciones. Me pareció que la opinión británica era mejor de lo que creía.

"Hace algunas semanas circularon insistentes rumores en el continente de que Inglaterra había sido presa de un ardiente deseo de paz y de que su gobierno buscaba los medios de terminar lo más rápidamente posible la conflagración que se cierne sobre Europa. En Inglaterra, a pesar de los raids aéreos, cada paso que se da o cada nueva arma que se pone en juego, se hace según el dictado leal de la conciencia británica. En cada inglés parece crecer siempre más esa tenacidad que comprometió la admiración del universo en la guerra napoleónica.

"Sin embargo, todavía esperan a los franceses descubrimientos más agradables; Inglaterra hoy se da cuenta exacta de la verdadera amistad de la nación francesa y esto hace que la cordialidad entre ambas naciones sea creciente. Durante mi visita a Gran Bretaña, supe que el gobierno británico había realmente expresado ese profundo sentimiento de la nación. En todas partes, en Birmingham, Manchester, Londres, nuestros amigos nos aseguraban su determinación de ver a Francia nuevamente en posesión de las dos provincias arrancadas en 1871."

SE INICIAN LAS NEGOCIACIONES DE PAZ ENTRE UKRAINA Y RUSIA

VIENA, 14.— Los diarios de Kieff anuncian que las negociaciones de paz entre Ukraina y la Gran Rusia han comenzado.

Informaciones generales

EL RAID DE LOS ZEPPELINES

LONDRES 14.— (Oficial) Uno de los dos dirijibles que atacaron anoche la costa nororiental fué avistado despupés de las 9.30. Varias bombas cayeron cerca de la costa. No hay noticias sobre víctimas o daños que hubieran ocasionado las explosiones.

UN DIRIGIBLE VUELA SOBRE LA COSTA DE INGLATERRA

Cinco muertos y cinco heridos

LONDRES, 14.—(Oficial). — Un dirigible enemigo voló anoche sobre la costa y arrojó cuatro bombas sobre Hartelepol. La nave enemiga voló a gran altura sobre este punto y al parecer arrojó otras bombas.

Seis casas de Hartelepol fueron demolidas y unas treinta seriamente dañadas.

Las informaciones recibidas anuncian que una mujer, un hombre y tres criaturas fueron muertos, y tres hombres, una mujer y cinco niños fueron heridos

EL BOMBARDEO AEREO DE NAPOLES

Los muertos y heridos

ROMA, 14.— Los diarios comentan enérgicamente la agresión aérea del enemigo contra Nápoles. Un dirigible enemigo llegó a media noche a la ciudad, volando a una gran altura; rápidamente descargó un sinnúmero de bombas sobre el centro de la población y desapareció en seguida. Los muertos causados por los proyectiles enemigos alcanzan a 16 y los heridos a 40. Algunos barrios de la ciudad han sido dañados por las bombas enemigas. En el barrio San Erasmo han habido 5 muertos y 15 heridos.

Han sido seriamente dañadas algunas viviendas de la calle del Municipio, Roma y Esperanzella, la plaza Concordia y Santa María y la iglesia de Santa Erígida, San Nicolás y Telentino.

En el hospicio de las Pequeñas Hermanas de la Avenida Vittorio Emmanuele, cayeron algunas bombas, matando a siete personas e hiriendo a 14.

Inmediatamente después del bombardeo enemigo las autoridades prestaron eficaces socorros a los edificios dañados y a las víctimas. Los barrios golpeados por los proyectiles enemigos han sido muy visitados por los napolitanos; todos los visitantes han querido prestar ayuda a los heridos.

El Consejo Comunal de Roma ha enviado un saludo a la población de Nápoles por la firmeza y la resistencia de sus habitantes.

NUEVO ESCANDALO INDUSTRIAL EN EL JAPON

NUEVA YORK, 14.—"Te New Yor Sun" ha recibido de su corresponsal especial en Tokio una información que dice:

"Se ha producido un escándalo industrial similiar al que ocasionó la caída del Gabinete Yamaruoyo, y que hace suponer que no tardará en dar origen a la caída del Gabinete actual.

El raid aéreo sobre Paris

Información oficial francesa.—El número total de víctimas

PARIS, 14.—(Oficial).—Las víctimas del último raid aéreo de los alemanes contra la capital han sido conocidas ahora definitivamente.

En París hubo 29 muertos y 50 heridos; en los suburbios, 5 muertos y 29 heridos.

Desgraciadamente, deben agregarse a estas cifras 66 otras víctimas que murieron aplastadas en el tumulto que se formó durante un pánico de la muchedumbre, al pretender refugiarse en los subterráneos del ferrocarril Metropolitano.

De estas víctimas del barbarismo alemán, la mayoría son mujeres y niños.

Un hospital fué seriamente dañado por las bombas, y entre sus ocupantes seis fueron muertos y siete heridos.

Sólo unas cuantas bombas cayeron sobre París o en sus inmediatos alrededores. Gran parte de las máquinas enemigas fueron forzadas a retirarse delante de la cortina de fuego formada en torno de la ciudad, y debieron arrojar sus proyectiles a gran distancia.

Durante el raid, cuatro aeroplanos enemigos fueron derribados sobre nuestras líneas: uno cayó en la región de Chateau-Thierry; otro cerca de Meaux y otro en Sonssons.

HUNDIMIENTO DE DOS VAPORES NORUEGOS

COPENHAGUE, 14.—El Ministerio de Relaciones Exteriores anuncia que han sido hundidos los vapores noruegos "Krymer" y "Estrella", y que uno de los tripulantes del primero murió en el naufragio.

NUEVO RAID DE DIRIGIBLES CONTRA INGLATERRA

LONDRES, 14.— (Oficial). Anoche varios dirigibles efectuaron un nuevo raid a la costa del noreste de Inglaterra.

El consejo interaliadó de trasportes marítimo

LONDRES, 14. —El Consejo Interaliado de transportes, en su informe final de 3 de Diciembre de 1917, de la Conferencia de París, sancionó el proyecto de creación de un consejo interaliado de transportes marítimos, compuesto de dos Ministros de Francia, de Gran Bretaña y de Italia y un representante del Gobierno norteamericano.

Este consejo celebra actualmente sus sesiones en Londres, bajo la presidencia de Lord Robert Cecil, quien, con el sub-secretario de Estado en asuntos extranjeros, representa a Gran Bretaña; Francia está representada por M. Loucher, Ministro de Armamentos, y M. Clementel, Ministro de Comercio; el señor Crespi, Ministro de Abastecimientos y el señor Orlando, Comisario en construcciones de Marina mercante, representan a Italia; y Estados Unidos está representado por Mr. Stevens, vicepresidente del "Shipping Board".

La misión del Consejo, cuya primera reunión se verificó el 11 del presente, es vigilar la dirección general de los transportes marítimos aliados, teniendo principalmente en vista tener suficiente tonelaje a su disposición y aprovechar un mejor rendimiento de los viajes marítimos para la prosecución de la guerra, dejando, sin embargo, a cada país la responsabilidad de la explotación del tonelaje de que disfruta.

El Consejo centralizará las informaciones y coordinará la política de Francia, Italia, Estados Unidos y Gran Bretaña, arreglando sus programas de importación según las posibilidades de transportes, pero teniendo en cuenta las necesidades navales y militares y procediendo a la colocación de este tonelaje en forma de asegurar su mejor utilización, según el orden de urgencia y teniendo en vista las necesidades de la guerra.

ESPANA

MADRID, 14. — **Manifiesto del coronel Márquez.**—El coronel Márquez, presidente de las Juntas Militares de defensa, ha publicado en la prensa un manifiesto dirigido a todos los españoles en que dice que el Domingo dejará el comando del Regimiento Vergara y solicitará voluntariamente su retiro. Deja sus actos entragada al juicio de la conciencia pública.

Agrega:

"La crisis de Octubre sirvió de escabel a un hombre que no tiene el apoyo general del país y si se sigue el camino emprendido se pone en peligro el actual régimen. Conquistar al ejército por medio de premios, sirve únicamente para formar el pedestal a un hombre, lo que constituye un gran obstáculo para la vida de la nación. El patriotismo obliga a señalar el peligro. Se abrirá un abismo entre el pueblo y el ejército y las Juntas serán, desgraciadamente, el sudario de la nación, que es digna de mejor suerte".

ARGENTINA

BUENOS AIRES 14.—**Los restos del aviador Ruiz.**— Se espera en esta capital la llegada de los restos mortales del aviador peruano Enrique Ruiz, fallecido en Mercedes a consecuencia de a caída de aparato en el cual efectuaba el vuelo de prueba para optar al título de piloto aviador.

Los restos del teniente Ruiz serán velados en el Círculo Militar. El Ministro del Perú se ha puesto en comunicación con el Ministerio de Relaciones Exteriores para adoptar las medidas necesarias para trasladar los restos del Sr. Ruiz al Perú.

El monumento de "O' Higgins".— Hoy se firmó el decreto por el cual se acepta la propuesta de los Sres. Pelegrini y Bianchi para revestir de granito rosado el basamento del monumento de O' Higgins.

Funerales.— Con una gran concurrencia se efectuaron los funerales de Maximiano Figueredo.—(Agencia Americana).

Entrevista del señor Irigoyen con el Ministro de Chile.— Mañana se realizará una entrevista entre el Presidente, señor Irigoyen, y el Ministro de Chile, señor Figueroa Larraín, sobre la delegación que irá a Chile con motivo de las fiestas del Centenario de Maipo.

Ultima hora

DETALLES SOBRE LA INCURSION AEREA ALEMANA EN NAPOLES

ROMA, 14. —Se han recibido los siguientes detalles sobre el ataque aéreo de Nápoles:

"En los momentos en que principiaba el ataque cesaba la iluminación de la ciudad. La población fué despertada por las bocinas de los automóviles que recorrían la ciudad llevando cañones antiaereos que disparaban repetidamente.

"Las autoridades acudieron inmediatamente organizando el servicio de socorros por los bomberos y soldados haciéndose el salvaje de las víctimas en medio de las ruinas de los edificios, que habían caído y a la luz de las antorchas.

"Los heridos y muertos eran llevados al hospital Pellegrini.

"Con verdadero dolor se ha sabido la muerte, a causa de una bomba, del pintor Doménico Forlenza. La misma bomba mató a dos de sus hijos. Forlenza era creador del tipo de marinero de Capria.

"El Alcalde ha publicado un patriótico manifiesto invitando a la calma y la confianza. El manifiesto concluye: "Observad las precauciones sugeridas por la autoridad. Es necesario, ahora una gran disciplina; sed unidos y serenos."

"Por acuerdo entre el Ministro de Guerra y el comisario general de aeronáutica, han sido exonerados de sus cargos los comandantes de las defensas antiaereas de Nápoles por la deficiente acción desplegada durante la incursión aérea. Se ha ordenado, además, una amplia investigación sobre la responsabilidad que pueda caber a esos funcionarios."

Se rechazan las apelaciones de Bolo y Porchére

PARIS, 14.—Los recursos de apelación interpuestos por Bolo Bajá y Porchére, han sido rechazados.

Gregorio Santa Cruz

Se encarga exclusivamente por cuenta ajena de la compra-venta de

FRUTOS DEL PAIS, GANADOS, PROPIEDADES.

HUERFANOS 1168 :-: CASILLA 242 :-: CABLES: Telégrafo: "GREGCRUZ"

15-c

ESCUELA DE SUB-INGENIEROS
MORANDE 750
Establecimiento Fiscal de Enseñanza Gratuita

Cursos de tres años. Requisitos para ingresar: al primer año, tercero de humanidades; al 2.o año, 4.o de humanidades. Prospectos y solicitudes de admisión, pídanse a Casilla 1813.

EL DIRECTOR.

782-15-c

Champaña Importado
y Champaña Nacional
vende
ALFREDO BLANCHARD
BANDERA 178

MARQUÉS
Cigarrillos Habanos

EN LA SASTRERIA
SANTA ELENA
245 SAN DIEGO 245
Conseguirá usted ternos y sobretodos de medida de la mejor clase con sólo $ 20 mensuales.
Unica que da estas facilidades.
F. FAIVOVICH E HIJO
1639-16-c

SASTRERIA PARIS
ALAMEDA 1106 esquina de San Diego
Entrega Ternos y Sobretodos con sólo $ 20 mensuales.
ATENDIDA POR SU DUEÑO
1843-21-c
F. FAIVOVICH y Cia.

MADERAS
Ofrecemos a precios absolutamente **fuera de toda competencia** maderas de todas clases puestas en cualquier **Puerto** de la costa de Chile o en cualquier **Estación** de los Ferrocarriles Central y Longitudinal.
Especialidad en las siguientes maderas:
MADERAS SURTIDAS para construcción y mueblería (roble pellín, laurel, lingue, raulí, **Alerce, Mañio,** etc.)
DURMIENTES para Ferrocarriles.
POSTES de cierro, redondos y cuadrados.
POSTES para teléfono y telégrafo.
LUMAS de todas clases y dimensiones.
Estamos en condiciones de satisfacer pedidos de CUALQUIERA MAGNITUD por cuanto contamos con BUQUES y CARROS propios
Depósito para la venta en Santiago BARRACA LLANQUIHUE, Desvío Arrate, Vicuña Mackenna 216. - Oficina Central: Morandé 237 A (Galería Alessandri). Teléfono 1205. - Casilla 3956 :-: Rogamos consultar precios.
1586-21-c
OELCKERS y PALMA.

VALPARAISO

La futura Municipalidad

En sesión de anteayer, el directorio del Partido Conservador formó una lista de caballeros de entre los cuales se elegirán dos, que serán los candidatos del partido para el cargo de regidores por Valparaíso.

Figuran en dicha lista los señores Cirilo Armstrong (actual regidor y alcalde), Amador de la Cerda, Elías González Medina, Daniel Lyon A., Egidio Poblete E., Rolando Raveau, Horacio Rodríguez Echaurren, Máximo Silva, Juan J. A. Tapia y Manuel Varas.

Por Viña del Mar elegirán los conservadores entre los señores Luis Lyon P., Rafael Asenjo P., Enrique Romaní y Alberto Brown Vicuña.

La Asamblea Radical, por su parte, ha proclamado por Valparaíso a don Alberto Navarro Cruz y en otros partidos se dan los nombres de personas igualmente honorables que hacen esperar a los habitantes de Valparaíso en la constitución de un Municipio compuesto de caballeros honorables y trabajadores, dignos herederos de la corporación actual.

Agua potable

Parece increíble que aún no se note algún interés por hacer algo práctico en el sentido de mejorar, de hacer **potable** el agua que llega a las casas por cañería.

En su última sesión, la Sociedad Médica de Valparaíso se ocupó de este importante asunto, dejándose constancia de que **"gran número de las enfermedades intestinales que se han presentado en los últimos días, se deben al mal estado del agua potable".**

Se acordó enviar algunas comunicaciones a este respecto, a las autoridades y pedir al Consejo Superior de Higiene que haga el exámen bacteriológico del agua, lo cual debió haberse efectuado hace ya mucho tiempo.

Generosas donaciones.— Nos referimos en días pasados al hecho de haber el señor Emiliano Araya, en Quilpué, obsequiado al Fisco un terreno para edificar una escuela.

Posteriormente, el mismo señor Araya ha regalado un sitio destinado a edificio para Asistencia Pública y otro, para un hospital, también en Quilpué.

Enfermo.— Muy restablecido se encuentra el señor José Contreras del Canto.

Regresará mañana a Santiago.

Movimiento marítimo. — Ayer entraron:

Vapor "Guatemala", de Cristobal, con surtido y consignado a The Pacific Steam Navigation Coy.

Vapor "Quito", de Iquique, con surtido y consignado a los señores Etchegaray, Onfray y Cía.

Vapor "R. Orchard", de Antofagasta, en lastre y consignado a los señores Court Hermanos.

Vapor "Acajutla" de Colón e intermedios, a las 3 P. M., despachado por The Pacific Steam Naviga-The Pacific Steam Navigation Co.

Salieron ayer:

Vapor "Victoria", para Coronel, directo y despachado por The Pacific Steam Navigation Co.

Vapor "Don Luis" para Lota, directo y despachado por Compañía de Lota y Coronel.

Vapor "Elena", para Chañaral e intermedios y despachado por los señores Villagrán, Aguayo y Co.

Vapor "Limarí", para Lota, directo y despachado por Compañía Sud-Americana de Vapores.

Vapor "Iris", para Caldera e intermedios y despachado por el señor Manuel Ibañez G.

Hoy Viernes sale:

Transporte "Rancagua", para Talcahuano, directo y despachado por el Fisco.

El Sábado 16 salen:

Vapor "R. Orchard", para Antofagasta, directo y despachado por los señores Court Hermanos.

Vapor "Quito", para Iquique e intermedios y despachado por los señores Etchegaray, Onfray y Cía.

Vapor "Potosí", para Liverpool, vía Panamá e intermedios, despachado por The Pacifi Steam Navigation Coy.

Vapor "Chorrillos", para Antofagasta e intermedios y despachado por los señores González Soffia y Cía.

Vapor "Maipo", para Lota, directo y despachado por la Compañía Sud-Americana de Vapores.

Gol. "Anita Rosa", para Coquimbo, directo y despachado por el señor Manuel Ibañez G.

El Lunes 16 salen:

Vapor "Acajutla", para Panamá y Cristobal, a las 3 P. M., despachado por The Pacific Steam Navigation Co.

Vapor "Chiloé", para Punta Arenas e intermedios y despachado por los señores Duncan Fox y Compañía.

El Martes 19 sale:

Vapor "Caupolicán", para Iquique e intermedios, a las 5 P. M., despachado por los señores Wiegand y Cía.

El Miércoles 20 sale:

Vapor "Limarí", para Panamá y Cristobal, rápido, a las 4 P. M., despachado por la Compañía Sud-Americana de Vapores.

El Jueves 21 sale:

Vapor "Taltal", para Arica e intermedios, rápido, a las 5 P. M., despachado por los señores González Soffia y Cía.

El Sábado 23 salen:

Vapor "Guatemala", para Panamá y Colón a las 3 P. M., despachado por The Pacific Steam Navigation Co.

Vapor "Maipo", para Eten e intermedios, a las 4 P. M., despachado por Compañía Sud-Americana de Vapores.

El Miércoles 27 sale:

Vapor "Aysen", para Panamá y Cristobal, rápido, a las 4 P. M., despachado por la Compañía Sud-Americana de Vapores.

Próximas llegadas de vapores:

Vapor "Lime Branch", de Liverpool, llegará el Lunes 25, señores Allardice y Cía.

Vapor "Virginia", de Nueva York, llegará el Lunes 18, señores Wessel Duval y Cía.

Vapor "Chiloé", de Iquique, llegará el Viernes 15, señores Duncan Fox y Cía.

Vapor "Chorrillos", de Antofagasta, llegará el Viernes 15, señores González Soffia y Co.

Vapor "Caupolicán", de Iquique, llegará el Domingo 17, señores Wiegand y Cía.

Vapor "Fresia", de Iquique, llegará el Martes 19, señores R. W. James y Cía.

Vapor "Taltal", de Arica, llegará el Miércoles 20, señores González Soffia y Cía.

Vapor "Lircay", de Iquique, llegará el Miércoles 20, señores Artigas, Riofrío y Cía.

Vapor "Aysen", de Cristobal, llegará el Martes 19, Cía. Sud-Americana de Vapores.

Vapor "Mapocho", de Eten, llegará el Martes 26, Cía. Sud-Americana de Vapores.

Vapor "Huasco", de Cristobal, llegará el Martes 26, Cía. Sud-Americana de Vapores.

Vapor "Don Alberto", de Lota, llegará el Lunes 18, Compañía de Lota y Coronel.

Informaciones del país

O'HIGGINS

RANCAGUA. — Centenario de Maipo. —En el Liceo de Hombres de esta localidad se han efectuado algunas reuniones para tratar sobre la mejor manera de celebrar el centenario de la batalla de Maipo.

TALCA

Fundación de una sociedad. —El Lunes se reunió un numeroso grupo de chauffeurs de esta ciudad para echar las bases de la Federación de Chauffeurs de Talca, institución que tendrá por objeto propender a la ayuda mútua y protección efectiva de sus asociados.

Se nombró un directorio provisorio compuesto de las siguientes personas:

Presidente, señor Abelardo Fernández.

Secretario, señor Oscar Henríquez.

Tesorero, señor Lorenzo Varoli.

MALLECO

ANGOL. —Generosos donativos. —El diputado por Traiguén señor Smitmas a obsequiado a la Compañía de Bomberos José Bunster de ésta, la suma de $ 1.000 para ayudar a la construcción de su cuartel.

El señor diputado ha obsequiado igualmente otros $ 1.000 para ayudar a los gastos de instalación del nuevo Regimiento de Caballería que se ha decretado para Angol.

VALDIVIA

Felicitaciones a un profesor. — Como se recordará, con motivo de las festividades de la Semana Valdiviana, se acordó obsequiar un premio al profesor que mayor esfuerzos hubiere demostrado en el servicio.

Recayó este en el director de la escuela N.o 1 de hombres, don Primitivo Fuentes.

Los diarios locales dan cuenta ahora de numerosas felicitaciones recibidas por este caballero, de diferentes puntos del país.

Resultados de un beneficio. — En el beneficio que la Compañía Ciudad-Madrid dió en favor del monumento Pedro de Valdivia, se obtuvo una entrada líquida de 956 pesos.

El "Serena". — Está para ser lanzado al agua el vapor "Serena", "ex-Corral".

Con los arreglos de importancia que se le han hecho en el astillero de los señores Oettinger Hermanos, desplazará 250 toneladas de registro.

Segunda Compañía de Bomberos. — Celebra su 41 años de existencia la 2.a Compañía de Bomberos de esta localidad.

Este aniversario se conmemorará con diversas fiestas.

LLANQUIHUE

OSORNO. —Las cosechas. —Según las publicaciones de los diarios locales, las cosechas en esta no han correspondido a las expectativas que se habrían concebido.

Se estima que estas pueden calificarse de menos que regular.

Falta de carros. — Los hacendados de esta región se muestran disgustados por la falta de carros rejas, de que se reciente el servicio de ferrocarriles.

A este respecto exponen la imposibilidad de que se pueda atender al envío de animales al norte.

En ésta existen numerosos pedidos de carros sin ser atendidos.

A los Comerciantes e Industriales
La Oficina Comercial, San Pablo 1260, les ofrece tramitar los carnets de identificación, para el tráfico de sus vehículos. Dueños de Panaderías, Garages, Empresas de Carruajes en general, Bodegas de reparto de algún artículo, que quieran evitar pérdidas de tiempo, pueden enviar sus empleados para sacarles sus carnets a la brevedad posible, mediante una módica comisión.
Vendo casita quinta con toda comodidad y muy bien situada. Tiene cinco piezas, primer patio; corredor y un gran jardín; segundo patio; arboleda y un parrón enmaderado.
Tratar:
SAN PABLO 1260
01653-16-c

LOCAL ESPACIOSO
SE NECESITA
con preferencia en calle Ahumada, Estado o Huérfanos.
Dirigirse por escrito a
CASILLA 567
1824-16-c

Metal Desplegado
PARAESTUCO
REALIZASE
CASTRO 78

TARROS
VACIOS
para aceite linaza compro.
Pago el más alto precio.
ANTONIO CAÑAS
Compañia 1034
CASILLA 1215
1826-19-c

URGENTE
TRES FUNDOS COMPRAMOS
UNO **de valor hasta de $ 2.000,000, entre Santiago y Rengo, de suelos de primera clase y con bastante agua.**
OTRO **de valor hasta de $ 600,000 entre Santiago y San Fernando o ramales, de 200 a 300 cuadras regadas y**
OTRO **de valor hasta de $ 1.000,000 entre Rancagua y Rengo, de suelos de primera clase y con bastante agua.**
COMPRADORES SEGUROS Y RAPIDOS
GREENE, TAGLE & Cia.
Abogados e Ingenieros :: Teatinos 86 :: Casilla 3722
1822-17-c

CARRASCAL Núm. 3390
Teléfono 24, Yungay
DESVÍO TORRES
Est. Yungay
"Maestranza Yungay"
FERRETERÍA
para Edificios
Puertas - Estanques - Pernos
Tuercas de Tensión-Ordenes, E. Torres
Galería Alessandri 4 A - Teléf 275 | 15-c

Carlos Rivas Vicuña
y Cía.
Telef. Inglés 603. Morandé 233
AGENTES COMISIONISTAS
CASILLA 3414
Compra - venta de propiedades urbanas y rurales, arriendo y administraciones, contratación de préstamos hipotecarios, conversión de deudas, operaciones bancarias, seguros.
1872-18-c

TATTERSALL
En la Feria del **LUNES 18** se rematarán
29 vacas paridas, de ternero chico, **mestizas de Durham** y
46 vacas preñadas mestizas de Durham.
EL GERENTE.
1846-18-c

COCHERIA ARGENTINA
José Morales 12 de Febrero número 33
Teléfono núm. 1612
Arrienda coches de lujo por meses, días y horas. Cupé para novios, victorias de paseo y americanos para ceremonias.
Esta cochera arrienda sus coches para Viña del Mar o cualquier otro balneario a precios sin competencia.

REALIZO
50,000 listones para pisos 1 por 4½ machihembrado
30,000 listones para cielo ½ por 4¼ machihembrado
Gran Surtido de Puértas, desde......... $ 12
LA REPUBLICA BARRACA y FABRICA
REPUBLICA 717 :: Teléfono 182, Parque
Tiene constantemente a Precios Bajos:
PINO OREGON
Laurel, Lingue, Raulí, Alamo, Roble para envigados y corriente.
—CEMENTO MELON.—Cal y Basas de Piedra.—Consulte precio.
M. ESCOBEDO M.
CASILLA 3081 — PIDA UD. CATALOGO
1815—15—c

BALFOUR, LYON y Cía.
Oficina Santiago
BANDERA No. 185
Barraca de Fierro
DELICIAS No.1751
OFRECEN:
FIERRO en barras
FIERRO en planchas
ACERO para minas
FIERRO lingotes
COKE para fundición
PERNOS con tuercas
REMACHES acero
GOLILLAS
TUERCAS, PINTURAS
ACEITES LUBRICANTES
GRASAS
de pino y consistente
AGENTES en Santiago para la venta del
Cemento "MELON"
1807-16-c

Le Grand Confort Moderne Hotel
ABIERTO DURANTE TODA LA NOCHE
757 — ELEUTERIO RAMIREZ — 757
Este espacioso establecimiento que ha venido a llenar una verdadera necesidad en Santiago, por las comodidades que ofrece, sigue atendiendo a los numerosos y distinguidos favorecedores. A cualquier hora de la noche las personas que le visiten encontrarán en él comida a la carta, con un escogido y variado menú, cocina francesa, chilena e italiana.
Gran orquesta toda la noche. Visite nuestra casa y reconocerá sus méritos.
NOTA.—Hay elegantes dormitorios que se alquilan por meses, semanas y días.
1635-15-c

"Dodge Brothers"
Basta este nombre para recordar los hermosos triunfos obtenidos por este espléndido automóvil, en Chile.
Acabamos de recibir una nueva partida del modelo de 1918.
Si Ud. desea poseer el mejor automóvil para los caminos del país, apresúrese a adquirir uno.
Dentro del precio de este automóvil, no hay marca que lo supere en CALIDAD, VELOCIDAD, RESISTENCIA, SUAVIDAD, CALIDAD INMEJORABLE DE SU MOTOR y MAGNETO.
BESA & Co.
SANTO DOMINGO 837. — SANTIAGO
1837-21

Ferrocarriles del Estado

PROPUESTAS

CONCESION DE KIOSKO EN TALCA

Se pide propuesta pública para la construcción y explotación de un kiosko en la estación de Talca.

Canon mínimo: $ 896 anuales.

Bases, planos y demás antecedentes pueden consultarse en la Administración de la Segunda Zona (Alameda), y Oficina Jefe Estación Talca.

Las propuestas se abrirán en la Oficina del señor Administrador, estación Alameda, el día 28 del presente, a las 3 P. M.

El Administrador de la Segunda Zona.

REMATE RECORTES PAPEL Y CARTON

Se pone en conocimiento de los interesados que el 28 del actual, a las 3 P. M., se rematará en subasta pública, ante el señor Administrador de la Segunda Zona, en su oficina, Estación de Alameda, los recortes de papel y cartón de la Imprenta, Taller de Boletos y documentación sin valor de libros, libretas, etc., inútiles o fuera de uso en otras oficinas de la Empresa.

Bases y condiciones pueden consultarse en el Departamento de Materiales y Almacenes y en la Administración nombrada.

Santiago, 12 de Marzo de 1918.

1836-18-c

SUPRESION DE LA TARIFA ESPECIAL PARA EL TRANSPORTE DE CARBON

Por acuerdo del Honorable Consejo de Administración ratificado por Decreto Supremo N.o 34 de 20 de Febrero próximo pasado, a partir del 15 de Junio próximo se suprime la rebaja de 25% en los transportes de carbón de espino, carbón mineral en general, carboncillo y coke, siempre que el recargo por prima de oro sobre las tarifas a base de 10 d. sea inferior a veinte por ciento (20%). Por recargos iguales o superiores la rebaja será de diez por ciento (10%).

EL DIRECTOR GENERAL

Arados y Repuestos
TIPOS
Ames y Avery
Nos. 18, 19, 19½ y 00
Ofrecen al más bajo precio en plaza:
ROBINOVITCH E HIJO
SANTIAGO
SOTOMAYOR 347 :: CASILLA 1234

Farmacia "LA HUMANITARIA"

Establecimiento moderno humanitario, fundado para abaratar los medicamentos.

RECETAS 50 por ciento MENOS

QUE CUALQUIER OTRO ESTABLECIMIENTO

AGUA DE COLONIA

Ofrecemos un gran surtido a precios de realización

268 AHUMADA 268

Casilla 3071 — Teléfono 843

(Entre Huérfanos y Agustinas) 1794-17-c

Final de un proceso militar

SENTENCIA ABSOLUTORIA

Hace cerca de un año que el Comandante del Batallón de Tren, Mayor don Pedro Garretón, dice "La Provincia de Iquique", fué privado repentinamente del alto cargo que ocupaba en ese cuerpo y trasladado a Tacna, a un puesto muy inferior.

La noticia hizo sensación y la reserva con que estas cosas se llevan en el ejército, hacía que las suposiciones agravaran la condición en que quedaba un militar tan prestigioso como el que nos ocupa. No se tardó mucho en conocer, aunque no en detalle, que el Mayor Garretón estaba siendo víctima de una intriga; que manos cristianas le tendían una red de la que no escaparía y en la que seguramente dejaría enredada su carrera y su honor. Y para anular al militar y deshonrar al caballero, se daba vuelta a las leyes y los códigos. La ley establece que hay un delito y se dedica a buscar el delincuente; la maldad creó una ley nueva y señaló un delincuente para buscar después cual sería el delito para castigarlo.

Y aquel comentario público que antes hacía blanco de sus agudas saetas al Mayor Garretón conoció pronto que éste era una víctima, y que una mano oculta, más elevada, más religiosa pero más diabólica, era la que pretendía reanudar en Iqui que el viejo y vergonzoso caso del capitán Dreyffus en Francia. Y esa opinión se rebeló contra la farsa y señaló a los verdaderos culpables; y antes de que el Alto Tribunal Militar instituyera sumario y sentenciara, ya el tribunal de la conciencia pública había absuelto al Mayor de nuestro Ejército don Pedro Garretón y condenado al reconocido como un falso acusador.

El respeto que nos merecen las instituciones armadas; el cariño que tenemos puesto en el Ejército nacional y la consideración que nos merecen los jefes de estas instituciones, nos obligan a callar; a no profundizar mucho en el saco donde se depositan las malas pasiones; pero el salco se ha roto con tanto peso que por el agujero abierto se derrama una parte del contenido, lo suficiente para que aunque quisiéramos guardar absoluto silencio, el asunto no dejaría de llegar hasta determinado público.

Por esto callamos los detalles, pero no podemos dejar de establecer nuestra protesta. No acusamos, pero no dejamos de reconocer que si el acusado ha quedado absuelto, hay otro delincuente: el que acusó sin otro fin que el de hacer un daño a un militar, aún a costa de la disciplina del Ejército.

Hay, por felicidad, honor en nuestros militares. Podrá decirse que hay corrupción en muchos políticos, en algunos policiales, en no pocos magistrados; nadie puede decir que la corrupción ha llegado hasta nuestras instituciones armadas y de esto podemos enorgullecernos, esto ha salvado al Mayor Garretón.

Acusado, se le inició un severo sumario, se elevó éste al estado de proceso y ayer se reunió el alto Tribunal Militar que había de juzgar.

Formaron de Tribunal, el Intendente de la provincia y Comandante General de Armas don Recaredo Amengual, Capitán de Navío Don Rubén Morales, Comandante Don Ambrosio Acosta, Comandante Don Florentino de la Guarda y Mayores don Maximiliano de la Fuente, don Aníbal Parada y don Ernesto Grez.

Complementaban este Consejo el Juez Letrado don Bonifacio Toledo como Auditor de Guerra y el Fiscal, Coronel don Vicente Ramírez a quien correspondió instruir este sumario.

Concurrió además, en cumplimiento a la Ordenanza Militar, toda la Oficialidad de los cuerpos de la Guarnición.

Después de leído el sumario por el Fiscal, Coronel Ramírez, correspondió terciar al defensor del acusado, que era el distinguido abogado don Eduardo Valenzuela Muñoz.

Las razones que hemos dejado expuestas anteriormente, nos privan extendernos en las consideraciones que con su hermoso trabajo presentó el abogado señor Valenzuela. Pero puede colegirse cual será el valor de lo en él expuesto, cuando éste apreciado profesional ha recibido felicitaciones sin cuento de los que han podido apreciarlo detenidamente.

Al final de su escrito, el defensor terminó diciendo: "En virtud de todas estas consideraciones, la defensa pide al Honorable Consejo, se sirva no dar lugar a la acusación fiscal y absolver al Mayor don Pedro Garretón, de toda pena".

Y el Consejo de Guerra, compuesto de tan alto Tribunal Militar, después de deliberar detenidamente, dictó su veredicto: "Absuelto".

Trabajó este Tribunal desde las dos hasta las cinco veinte pasado meridiano, pero hizo un acto de verdadera justicia, que le honra y que dignifica a las instituciones a que pertenece.

Y, nos hemos de felicitar todos por el alto concepto de la justicia que ha impuesto ese Consejo y felicitamos también al abogado defensor, señor Valenzuela, por su trabajo brillante y luminoso que ha contribuído a la absolución de un inocente.

Y, para la víctima, para el que se pretendió escarnecer y deshonrar, vayan nuestros más afectuosos saludos y la convicción de que, a nosotros, como a otros muchos, su completa absolución no nos ha extrañado. La preveíamos porque le conocemos a él y porque teníamos fé en los que le iban a juzgar.

OSCAR BEZANILLA
DESTISTA
Estracciones absolutamente indoloras. Anestésico inofensivo. Plaza Yungay. Libertad 666.

La desgracia de San Bernardo

Visita practicada por el Ministro de Ferrocarriles al lugar del suceso.—Inspección del señor Landa.—Promesas de los contratistas.—Conferencia con los obreros.—Estado de los heridos

En la mañana de ayer el Ministro de Ferrocarriles, señor don Francisco Landa, acompañado del sub-secretario, señor don Nicanor Vidal, practicó una visita de inspección a la maestranza modelo de San Bernardo, sitio donde ocurrió el desgraciado accidente el Martes último y que todos nuestros lectores conocen.

A su llegada a ese pueblo el Ministro se dirigió directamente a la oficina fiscal, celebrando una conferencia con el delegado fiscal, señor Carlos Valenzuela. Se dirigió, a continuación, a la maestranza, donde fué atendido por los jefes señores Blanck, Wettmann y el director de las obras.

El señor Landa, inspeccionó detenidamente el lugar donde ocurrió el accidente, subiendo hasta el punto desde el cual se derrumbó el andamio.

Según se nos informó, el señor Landa está de acuerdo en que tal vez la imprudencia de los obreros ocasionó la desgracia, pues pudo constatar que los andamios están construídos con materiales sólidos y son fuertes a toda prueba, los tablones son de madera sólida y de bastante resistencia, y al mismo tiempo se encuentran bien unidos lo que da toda clase de seguridades a los que trabajan sobre ellos.

Los contratistas de la obra, se nos dijo, prometieron al señor Ministro toda clase de garantías para los trabajadores, accediendo a las peticiones formuladas por ellos en el sentido de afianzar aún más las condiciones de seguridad de los andamios.

Como se sabe, el accidente se debió, según algunas informaciones, a que los obreros en el momento de la salida se aglomeraron en tal número en el andamio hasta ocasionar con el movimiento, el derrumbe de él.

Los contratistas prometieron, igualmente, al señor Ministro, cumplir estrictamente con la ley de accidentes de trabajo, en el sentido de indemnizar en la forma correspondiente a las familias de las víctimas.

El Ministro oyó también a una comisión de obreros que se acercó a hacerle algunas peticiones, habiendo llegado, después de una corta deliberación, a un acuerdo satisfactorio. Entre las peticiones, los obreros trataron la cuestión sobre horas de trabajo, a lo que el señor Landa les contestó que el Gobierno estaba empeñado en dar la más pronta solución al problema planteado por el señor don Malaquías Concha cuando fué Ministro en la cartera de Ferrocarriles.

El comité de obreros que preside el señor Angel Segundo Devoto, se acercó ayer al Ministerio de Ferrocarriles para conferenciar con el Ministro señor Landa acerca de la desgracia ocurrida.

El Ministro les pidió a los obreros que volvieran al trabajo y que presenten al Gobierno un memorial en el que den a conocer sus aspiraciones, para tomar en seguida una determinación.

Por lo que respecta a lo de San Bernardo, les prometió que enviaría un ingeniero a inspeccionar las obras que se construyen en la citada maestranza modelo.

De los heridos que se encuentran en el hospital, continúan en estado de suma gravedad los obreros Nicomedes Contreras y Rosalindo Zamorano, los restantes han experimentado cierta mejoría.

En vista de las promesas de los contratistas y de las peticiones del Ministro señor Landa, los obreros reanudarán hoy sus labores.

DESEMBARCO DE CARBON

El Ministerio de Hacienda concedió permiso a la Compañía del Ferrocarril de Antofagasta a Bolivia, para que el vapor "Halbroock" pueda desembarcar 8,000 toneladas de carbón de piedra en el puerto de Mejillones, destinado a ese ferrocarril.

TRATAMIENTO de la CALVICIE

CASPA, CAIDA DEL PELO Y CURACION RADICAL DE LAS CANAS SIN TINTURAS

Unico procedimiento totalmente vegetal e inofensivo.

MONEDA NUM. 875
Santiago. — Casilla Núm. 2426

Consultas, de 9 a 12 A. M. y de 1 a 6 P. M.

1838-17-c

Dr. GIANELLI
Estudios en Europa
Especialidad en sífilis, piel, vías urinarias.
21 DE MAYO 562
Consultas: 1 a 6

EXPOSICION AGRICOLA E INDUSTRIAL SUD-AMERICANA

En una de las conclusiones del 5.o Congreso Rural del Uruguay se aprobó un acuerdo de organizar para el mes de Enero de 1919, en la ciudad de Montevideo, una Exposición Agrícola e Industrial Sud-Americana. Se han iniciado ya las funciones del comité organizador de ésta, cuyo principal objetivo es demostrar claramente la eficiencia productiva e industrial alcanzada por nuestro continente. La magnitud que este torneo revestirá será un medio poderoso para demostrar la importancia y desarrollo que en todos los países de Sudamérica alcanza la agricultura e industrias derivadas.

Las facilidares que a los expositores otorga la comisión organizadora son considerables y entre éstas anotamos la de no requerir la construcción de pabellones especiales y encargarse de la colocación de los envases que se envíen, sin mayores gastos para sus productores.

ESCUELA DE BELLAS ARTES

Secciones de Arte Puro y Aplicado a la Industria

Diariamente se atienda la matrícula en las secciones diurna y nocturna de esta Escuela, correspondientes a los cursos de Arte Puro y Aplicado.

Las clases que funcionarán en la sección de Arte Puro en el presente año serán: Dibujo, 1.er grado, Dibujo de Estatuas, Superior, Pintura y Composición, Paisaje, Croquis, Escultura Estatuaria y Ornamental, Grabado, Arquitectura Artística, etc., y los ramos orales de: Pespectiva, Estética, Anatomía y Mitología. En la sección de Arte Aplicado funcionarán: Dibujo Ornamental, Escultura Ornamental, Escultura en Madera, Escultura en Marmol y Piedra, Fundición y Vaciado, Dibujo Lineal, Composición Decorativa, etc.

Los datos necesarios para ingresar a cualquiera de las secciones se obtienen en las secretarías respectivas.

BONITA PESQUISA

Hace pocos días se dirigieron a esta capital, desde el mineral de "El Teniente" dos jefes de ese establecimiento.

Al arribar a la Estación Alameda fueron víctimas de un audaz golpe de mano; dos maletas que traían y que contenían la suma de tres mil pesos, desaparecieron repentina y misteriosamente.

Con el objeto de recuperar la suma robada, los dos jefes se dirigieron a dar cuenta de lo ocurrido al su-comisario de la 11.a comisaría, señor Feliú, el cual apenas impuesto del hecho se puso en campaña con el objeto de dar caza a los ladrones.

Afortunadamente pudo recuperarse todo lo robado el mismo día de cometida la hazaña.

Con el objeto de demostrar el agradecimiento que guardan hacia el señor Feliú las dos personas víctimas del robo, han regalado a este jefe un cronómetro de oro con una inscripción alusiva.

Liceo de Hombres de Valdivia

A propósito de la creación de un internado

El Comandante de la 4.a División Militar, general don Manuel Moore B., ha dirigido al señor Ministro de Instrucción una nota en que, a nombre de los padres de familia, desde la provincia de Malleco hasta el territorio de Magallanes, solicita sea resuelta cuanto antes la creación de un internado en el Liceo de Hombres de Valdivia, petición cuya resolución está pendiente del Consejo de Instrucción Pública desde el año próximo pasado.

Al mismo tiempo ha enviado una copia de dicha nota al señor Rector de la Universidad, de quien esperan los solicitantes interponga su ayuda en favor de los buenos propósitos en que están empeñados los habitantes de las provincias del sur de la República.

La referida nota dice que, como el Consejo de Instrucción Pública, en sesión de 10 de Diciembre del año pasado, acordara dejar pendiente esta petición para cuando concurriera a presidir las sesiones del Consejo el señor Ministro de Instrucción Pública, cree llegado el momento de ilustrar más al Gobierno en esta materia.

Atendiendo al clamor de los padres de familia de las provincias del norte y sur de la de Valdivia, se ha establecido por iniciativa particular un internado de más de cincuenta pensionistas, los cuales, al no tener la dirección y vigilancia del Rector del establecimiento, quedarán a merced de sus buenas o malas inclinaciones, es decir, en una situación comparable a la de los que viven en las casas de pensión de esa ciudad. El Liceo podrá atender a su instrucción, pero no a su educación moral y social.

Por otra parte, el Internado podría funcionar sin originar mayores gastos, aparte de los establecidos. Desde luego, el servicio podrá atenderse con el personal de planta propuesto por el señor Rector para el Externado hasta el 6.o año de humanidades, de reciente creación; de tal manera que no habría más que dotar al Liceo de un Vice-Rector y pagar el arriendo del local, para que el Internado pudiera funcionar en buenas condiciones.

El cálculo más prudencial permite asegurar que, funcionando el Internado bajo la dirección del señor Rector, la dotación de pensionistas no bajaría nunca de cien, número por demás suficiente para costear los gastos de arriendo y sueldo del vice-Rector y de un portero.

Termina rogando que, sin perjuicio de dar principio cuanto antes a la edificación del Liceo, se resuelva para el año en curso la creación del Internado, cuya carencia hace tanta falta a los padres de familia.

LEGACION DE SUECIA

La Cancillería recibió anuncio oficial de que el gobierno de Suecia creará una Legación de primera clase en Chile, y que se nombrará representante diplomático al jefe de la sección comercial y secretario de la Cancillería sueca.

El Ministro de Relaciones Exteriores ha manifestado su complacencia al gobierno de Suecia, por la creación de la Legación.

OBSEQUIO DE LA FUNDACION CARNEGIE

El Cónsul de Chile en Nueva York, señor Castro Ruiz, comunicó al Ministerio de Relaciones Exteriores que la Fundación Carnegie, regalará a la Biblioteca Nacional de Chile 2.500 volúmenes, empastados de autores americanos.

Estos libros serán entregados a dicho Cónsul a fines del mes próximo para que sean enviados a Santiago.

El remate de tierras en Temuco

Se posterga hasta el 15 de Abril

El Ministro de Industria, señor Francisco Landa y los senadores electos don Malaquías Concha y don Zenón Torrealba, se acercaron ayer, tarde al Ministro de Colonización, señor Pereira, y le pidieron la postergación del remate de terrenos fiscales que debería verificarse hoy en Temuco, en vista de las dificultades que se han presentado en la revisión de los títulos de los terrenos y que faltan algunos otros detalles en la planificación.

El Ministro señor Pereira, indujo a la comisión para que este asunto importante, se tratara también con el Presidente de la República, quien aceptó igualmente la postergación hasta el 15 de Abril próximo.

Así se comunicó ayer al Inspector de Tierras y Colonización, señor Temistocles Urrutia, a Temuco, donde se encuentra en comisión oficial y se le dice además que regrese a Santiago con el objeto de hacer una revisión prolija de los títulos de los terrenos que se rematarán.

PRESENTACION DE ADICTOS

El Ministro de Alemania en Chile, señor von Erckert, presentó ayer al Ministro de Relaciones, señor Pereira, el nuevo adicto naval de la Legación, capitán señor Müller.

El Ministro de Bolivia en Chile, señor Pinilla, presentó también al adicto militar de la Legación, comandante señor Vargas Beza.

Los adictos nombrados fueron, además, presentados al Ministro de Guerra y Marina, señor Vicuña Cifuentes.

ESCUELA DE DERECHO

Exámenes de repetición

Desde hoy empiezan los exámenes de repetición en la Escuela de Derecho. A la hora reglamentaria deben constituirse las siguientes comisiones examinadoras:

Derecho Romano: señores Navarrete, Montero y Cumming.

Filosofía del Derecho: señores Guerra, Reyes Videla y Santa María.

Economía Política: señores Noguera, Espinoza y Urzúa.

Economía Social: señores Hermansen, Alfonso y Lobo.

Derecho Constitucional: señores Roldan, Estevez y Cifuentes.

Como es muy posible que algunos de los examinadores propietarios no puedan concurrir, es muy conveniente que los suplentes asistan para integrar las comisiones con oportunidad.

El Lunes 18 de Marzo deben reunirse las siguientes comisiones:

Derecho Civil: señores Ramírez, Gutiérrez y Claro Salas.

Historia del Derecho: señores San Cristóbal, Bello y Grossi.

Derecho Comercial: señores Barceló, Palma y Allende.

Derecho Procesal: señores Valdés, Maira y Echeverría.

EL MINISTRO DE CHILE EN BRASIL

El Ministro de Chile en Brasil señor Alfredo Irarrázaval, espera la llegada del nuevo secretario de la Legación señor Luis Balmaceda, para venir a Santiago, haciendo uso de una licencia que le tiene concedida el Gobierno.

El señor Balmaceda, quedará como Encargado de Negocios.

INGLES
Cursos especiales para señoras y señoritas
PROFESORA INGLESA
Un curso principiará el 1.o de Abril.
Pidan prospectos.
COLEGIO INGLES CATOLICO, DELICIAS 351.
17-c

BUENA Vendedora
para artículos de señoras, se necesita. Dirigirse: Casilla 288 2.
1840-16-c

EL MINISTRO DE CHILE EN CENTRO AMERICA

Mañana irá a Valparaíso el Ministro de Relaciones, señor Guillermo Pereira.

En el vecino puerto el señor Pereira, recibirá la visita del Ministro de Chile en Centro América, señor Alfredo Yoacham Varas, quien acaba de llegar al país haciendo uso de una licencia de cuatro meses que le ha concedido el Gobierno.

EL CONSULADO GENERAL EN BUENOS AIRES

El secretario de la Legación de Chile en Argentina, se ha hecho cargo del Consulado General en Buenos Aires, mientras el titular, don Tulio Maqueira, asume sus funciones.

El señor Maqueira se va mañana a Buenos Aires.

EL CONSUL GENERAL EN EL JAPON

Se concedió una licencia de cuatro meses al Cónsul General de Chile en Japón, don Rafael Puelma, quien vendrá próximamente a Chile desde Buenos Aires, donde se encuentra actualmente.

SOCIEDAD NACIONAL DE PROFESORES

Sesión de directorio

Para hoy Viernes, a las 5 3|4 P. M., se ha citado al directorio de la Sociedad Nacional de Profesores con el objeto de ocuparse en el despacho de varios asuntos que quedaron pendientes en Diciembre del año próximo pasado.

Se nos encarga muy especialmente recomendar la asistencia a los señores directores, porque se ocupará también del estudio de algunos problemas que están relacionados con la situación económica del magisterio nacional.

El local de esta sociedad es Amunátegui 142.

UNION EMPLEADOS DE COMERCIO

En sesión de directorio celebrada el 13 del presente, se aceptaron los socios siguientes:

Protectores: José M. Zulueta, Arturo Venturini, Marcos Aguilar, Miguel Vicuña, Damián Oyanguren, José Lizarralde, Pablo Oyanguren, José Arcauz, Pedro Pérez, Francisco Artragabutia Arrama, Juan Echavarría y Severino Fernández y Bermúdez.

Activos: Carlos Aldia, Héctor Aguilera, Ramón Roca, Enrique Moraga, Federico J. Martínez, Víctor Valle, Francisco Saez y Barajas, Enrique Navarro, Bruno Contreras, Amelio Fernández, Emilio Trapiana, Cruz Olave Uribe, Juan de D. Sepúlveda, Joaquín Beltrán, Manuel Salas de Luque, Luis A. Morales.

Reincorporados: Manuel Cordero.

ALCANTARILLADO DE ANTOFAGASTA

Renunció el señor Pedro R. Herrera el cargo de inspector de la explotación de los servicios de agua de mar y alcantarillado de Antofagasta y se nombró en su reemplazo a don Germán Molina.

PUERTO DE VALPARAISO

Se decretaron $ 1.042,226.07 oro de 18 d., para pagar a la Casa Pearson, los trabajos ejecutados en las obras de mejoramiento del puerto de Valparaíso.

GUIA ADMINISTRATIVA DE 1917

Ha salido la edición oficial del Guía Administrativo de 1917, redactado por el oficial de Partes del Ministerio del Interior, don Víctor Gatica.

LA NOTABLE OFERTA

Que venimos anunciando de los ULTIMOS SALDOS cesará muy pronto, debido a la demanda extraordinaria del publico que afluye a nuestros Almacenes, atraido principalmente por los precios fabulosamente reducidos de estos interesantes articulos que se agotan rapidamente.

En Lencería Niñas Saldamos

BATONES en zefir y percal rayado, rosa y celeste, con adornos de género liso el cuello, puños y cinturón apropiados para jóvencitas, de 14 a 18 años, a 8.90 y. . . . . $	7.90
BLUSAS en organdí blanco, con calados en el cuello y puños, con corbata en gasa de seda en los talles, 36 al 42, a. . . . . $	6.50

En Lencería Señoras Saldamos

BLUSAS, en linón, clarín, velo, en varios modelos bordados en colores y blanco, a. . . . . $	6.90
BLUSAS confeccionadas en velo, crespón, linón, y batista de algodón, muselina de lana en blanco, color y negros con adornos elegantes, a. . . . . $	9.80
BLUSAS confeccionadas en Villela de hilo, adornadas y en modelos muy elegntes, a $ 12.50 y . . . $	15.50
BLUSAS y blusones de seda, modelos de última novedad, bordadas mano y vainilladas, a $ 28, y $	35.00
BATAS en percal, zefir y crespón fantasía, adornados con galones, cuellos y puños de moiré y crespón blanco, a. . . . . $	12.00
BATAS en liberty, forma vestidos modelos, muy nuevos y elegantes, bordados a mano, en colores de moda, a. . . . . $	59.00
ENAGUAS en rico percal fantasía, modelos de última novedad, gran surtido de colores, a. . . . . . $	6.90
DELANTALES forma blusón, confeccionados en rico Vichy, a $	10.50
DELANTALES de fantasía con mangas, adornados con lindos galones, a. . . . . $	12.90

En Layetes Saldamos

VESTIDOS y Douilletes en piqué, gasa y muselina, adornos y modelo, variado, para bebés, hasta 3 años, precio excepcional de $ 10.90, 8.90, y. . . . . $	5.90

En Sastrería Saldamos

UN BUEN SURTIDO de trajes de casimir fantasía, gustos nuevos, modelos de moda y de perfecta confección, a. . . . . $	58.00
TRAJES de alpacón negro, muy buena clase, modelo elegante y de confección irreprochable, a . . $	58.00
TRAJES de franela fantasía, bonitos gustos y modelo de moda, a $	58.00
PANTALONES de casimir, fantasía, a rayas, gustos de gran moda, buena confección y de elegante corte, a. . . . . $	19.50
PANTALONES de casimir azul marino, buena clase, de gran duración, a. . . . . $	19.50

En corbatería Saldamos

CORBATAS forma Nelson de seda, fantasía, surtidos en colores, a $	1.45

En Garnitures Saldamos

SOUTACHE y cordoncitos en seda y algodón varios colores, a . . $	0.05
CORDONES y galones en negro y colores de varias clases, a $ 0.30, $ 0.20, y. . . . . $	0.10
GALONES de seda bordados en negro, varios anchos y clases. el metro, a. . . . . $	0.50
GASAS Chambery de 120 ctms. de ancho, colores surtidos, el metro. . . . . $	1.80
TULES de seda bordados, de 65 ctms. de ancho, en blanco y negro, a. . . . . $	2.90
PUNTOS de Irlanda y bordados de 65 ctms. en blanco y negro, el metro, a. . . . . $	4.80
CINTAS de seda de 15 a 8 ctms. de ancho, surtido en todos colores, el metro desde $ 1.90 a . . $	0.95

En Perfumería Saldamos

COMPRIMIDOS de esencia para el baño y el tocador, cada uno. . . $	0.10
UN LOTE asentadores para hojas Guillette, a. . . . . $	3.60

Gath & Chaves Ltd.

1844-15-c

LOS SERVICIOS DE LA ARMADA

EL INFORME ELEVADO AL GOBIERNO POR LA COMISION NOMBRADA POR EL MINISTERIO, PARA ESTUDIAR LA REORGANIZACION DE LOS SERVICIOS DE LA MARINA

Después del discurso pronunciado en la Cámara por el diputado señor don Pedro Felipe Iñiguez, sobre la campaña iniciada contra los jefes superiores de la Armada, a propósito del informe "reservado" presentado al Gobierno por la comisión nombrada hace dos años para estudiar la reorganización de los servicios de la Marina, un diario de la localidad ha creído oportuno iniciar la publicación de este documento, que por no haberse transcripto todavía a la Dirección de la Armada, había sido dado a conocer a algunas personas sólo con el compromiso de guardar la más absoluta reserva sobre él.

Comienza el informe recordando que el 10 de Agosto de 1898 se reorganizaron los servicios de Marina por la ley número 1060 que creó la Dirección General con el mando y dirección de toda la Armada y sus dependencias, y las Direcciones del Personal, del Material, del Territorio Marítimo y de Comisarías. Estableció, además, los apostaderos navales de Talcahuano y Magallanes, la Escuela Naval y la Oficina Hidrográfica. Todo el servicio técnico y administrativo de esas reparticiones se centralizó en la Dirección General de la Armada de manera que la responsabilidad de la buena o mala marcha del servicio recae exclusivamente en el Director General. El Consejo Naval creado también por la ley 1060 carece en absoluto de atribuciones propias, pues en el artículo 7.o se limitan los casos en que el Director General deberá oír a dicho Consejo.

Al crear las reparticiones citadas la ley de Agosto del 98 se limitó a crear las diversas reparticiones dejando a los reglamentos que debería dictar el Presidente de la República dentro del plazo de un año contado desde la promulgación de esa ley, la tarea de indicar los deberes y atribuciones que correspondería desempeñar a cada una de aquellas reparticiones. Esos reglamentos no se dictaron en el plazo debido ni se han dictado aún, de lo que resultan dos órdenes de males: 1.o Que la Dirección de la Armada ha quedado como organismo único de todo el servicio; 2.o Que el personal que desempeña las diversas funciones carece de una norma que le fije sus deberes y atribuciones. De esto resulta que la Dirección General se ha convertido en una oficina tramitadora que absorbe al funcionario todo su tiempo en un papeleo innecesario y que el personal, aunque idóneo y preparado, pierde sus iniciativas porque ignora si ellas están dentro de las atribuciones de los puestos que desempeñan.

En esta situación, agrega el informe, ha pasado veinte años. Sólo se ha dictado reglamentos incompletos con carácter de provisionales y por tiempo limitado. Es, pues, absolutamente necesaria una reglamentación eficaz.

Con el sistema actual falta una responsabilidad verdadera porque faltan los reglamentos que fijen a cada uno los deberes y atribuciones que les corresponde.

El personal que presta sus servicios en la Armada, puede agruparse en las siguientes categorías: a) oficiales de guerra; b) oficiales mayores, c) oficiales contratados, d) gente de mar, e) personal civil de planta, f) personal civil a contrata.

Respecto de los primeros no hay ley que fije la planta de jefes y oficiales. Hasta 1914 rigió el sistema del "Escalafón abierto"; pero en el presupuesto de este año se fijó por primera vez el número de plazas de cada grado, figurando en ítem separado el sueldo de cada grupo. Sin embargo, sea por datos errados proporcionados al Ejecutivo o sea por haberse producido ascensos después de proporcionados esos datos, los fondos consultados no alcanzaron para cubrir estos gastos fijos, que se pagaron con cargo a la cuenta "Varios deudores de marina" por valor de $ 144,163.50. Este procedimiento es por demás irregular.

En esta forma este hecho irregular de existir más oficiales que los autorizados por la ley, no aparece en la cuenta general de inversión de la Nación, pues los ítems correspondientes figuran sólo invertidos en la suma consultada a los empleados que percibieron esos sueldos, siguen figurando como deudores de la Nación.

Igual cosa pasa en los presupuestos de 1915 y 1916.

En 1917 el personal de jefes y oficiales llegó a 337. Comparando este número con el que existía en 1898, en que nuestro poder naval no era inferior al actual, encontraremos que se han aumentado 138 plazas. La razón de este aumento no parece justificada por la creación de nuevas unidades sino por la necesidad de procurar rápidos ascensos al personal.

La Comisión cree que se impone una revisión inmediata de la planta de jefes y oficiales atendiendo a los puestos que deben desempeñar, y que se estudien las leyes de retiro o eliminación que abran los puestos superiores a los más preparados, pero no aumentando el escalafón activo, pues esto importa, entre otras cosas, la creación de puestos en tierra, innecesarios. Actualmente llaman en especial la atención en este sentido los capitanes de navío de los cuales hay 18 en servicio en tierra y sólo 3 embarcados.

En cuanto a la remuneración de que goza el personal de jefes y oficiales el informe llama desde luego la atención que ninguna se limite al sueldo de ley extendiéndose a gratificaciones de mando, de embarcados, de especialidades, etc., lo que hace difícil señalar con precisión el monto total de las asignaciones del personal. Antes sólo recibían gratificación el personal de marina cuando estaba embarcado y por excepción cierto personal en tierra que la ley asimilaba a los de a bordo. Este sistema, justo y conveniente, se ha ido abandonando. Hoy día los puestos en tierra tienen, por lo general, iguales o mejores gratificaciones que los en las naves de guerra.

Hay que agregar aún, que se ha encontrado que se abonan gratificaciones que en realidad no se deben, como pasa con todo el Estado Mayor de la división de sumergibles que prestan sus servicio en el "Chacabuco", buque insignia de la división, y no en los submarinos como tendrán que ser para que les aproveche el artículo 29 de la ley 2,644 que señala una gratificación de un 25 por ciento de sus sueldos a los oficiales de guerra y mayores que presten sus servicios en una lancha torpedera, sumergible, aeroplano, submarino y dirigible.

Así como en el caso anteriormente citado, se paga en varios otros, que el informe que aquí resumimos, cita en detalle, la misma gratificación de 25 por ciento, indebidamente.

Otra clase de remuneraciones de que goza el personal de la Armada, son los derechos de practicaje, rol, enganche y sumarios que perciben los gobernadores marítimos y sus ayudantes o escribientes. Se llama la atención al gobierno en el informe a la conveniencia de que todos estos derechos arancelarios se establezcan y reglamenten por leyes de carácter permanente y que constitucionalmente se autorice periódicamente su cobro. Además, cree la comisión que es conveniente que de mantenerse esas contribuciones se dejen como entradas fiscales, porque con el sistema actual se forma crecidas rentas a determinado personal por funciones que no son propias al servicio activo de la Armada, poniendo a funcionarios de categoría inferior en situación muy superior a la de los jefes de servicios, en cuanto a entradas, lo que explica el empeño de muchos en ocupar estos puestos aunque queden en situación de dependencia con relación a otros jefes de grado inferior, como pasa en las subdelegaciones marítimas de Tocopilla y Taltal que eran servidas por capitanes de fragata, cuando la gobernación marítima de Antofagasta estaba a cargo de un capitán de corbeta.

Respecto a los oficiales mayores (ingenieros, cirujanos, contadores y pilotos), según el informe, caben las mismas observaciones hechas respecto a los oficiales de guerra en cuanto a la planta de esta oficialidad. No hay ley alguna que señale su número y sólo desde 1914 se consultan detalladamente en la ley de presupuestos.

El número de cirujanos que en 1898 era de 30 ahora ha bajado a 16 con detrimento del servicio, y se ha aumentado inmoderadamente el número de plazas superiores. De aquí que todo ese personal superior busque colocaciones en tierra porque por sus grados estiman que no pueden estar a cargo del servicio sanitario de un buque.

Estima la comisión que debe establecerse una remuneración especial para los cirujanos durante el tiempo de embarcados y una muy inferior cuando desempeñen puestos en tierra y que se contarán en distinta forma esos servicios para los efectos de las leyes de retiro y montepío.

Y agrega el informe más adelante:

En cuanto al personal de ingenieros, cuya importancia en la marina de guerra va siendo cada vez más reconocida, su número actualmente es de 185 distribuídos en la forma siguiente: 2 ingenieros de navío, 9 de fragata, 14 de corbeta, 29 1.o, 32 2.o, 40 3.o y 59 aspirantes. Si comparamos su número con el que existía el año 98, veremos que han aumentado 2 ingenieros de navío, 7 de fragata, 4 de corbeta, 10 1.o y 59 aspirantes y que en cambio se han disminuído siete 2.o y 34 ingenieros 3.o. Estos simples datos numéricos confirman la opinión formada por esta comisión que en la fijación de la planta de estos oficiales no se ha mirado con especial atención las necesidades del servicio ni la situación del personal inferior que, con la disminución de plazas en los grados de 2.o y 3.o, verá retardados sus ascensos.

El personal de contadores alcanza actualmente a 64 y su distribución por grados es la siguiente: 2 navíos, 6 fragatas, 10 corbeta; 14 1.o, 16 2.o y 25 3.o.

Este personal es el que menos aumento ha tenido, pues comparado el número de sus plazas con las que existían el año 1898 veremos que sólo se han aumentado 2 plazas de navío y 4 de fragata. El servicio administrativo a cargo del personal de contadores tiene una importancia que no es posible desconocer y hay que darle a ese personal un mayor aliciente en su carrera o una mayor independencia respecto al personal de guerra, para que pueda cumplir con sus deberes fiscalizadores. Su dependencia directa de las comisarías correspondientes, y por intermedio de ellas de la Dirección de Comisarías, haría que este personal se sintiese prestigiado en sus funciones y amparado en sus derechos cuando cumple sus deberes, y a la vez sentiría la influencia de las autoridades administrativas cuando hubiese traspasado o trasgredido sus deberes.

Un personal de oficiales mayores que merece un estudio especial es el de pilotos. Prácticamente se dividen en pilotos náuticos y pilotos militares De los 45 pilotos que actualmente forman el escalafón hay 23 náuticos y 22 militares. De todo este personal sólo prestan servicios propiamente náuticos 3 en los transportes, 4 en la "Lautaro", 2 de las dragas, 3 en las escampavías, lo que hace un total de doce. En los diversos grupos de Artillería de Costa, prestan servicios ocho pilotos militares y el resto de 25 pilotos desempeñan funciones que en realidad corresponden a empleados civiles.

Cuando se establecieron los pilotos como oficiales mayores desempeñaban estos oficiales sus puestos de náuticos en las naves, pero hoy día que esas funciones corresponden a oficiales de guerra y esos puestos se han ido otorgando a los llamados pilotos militares, hay conveniencia en estudiar la oportunidad de quitarles dicho carácter, e irlos reemplazando por funcionarios civiles en los puestos que tienen este carácter o por oficiales de guerra. La misma disminución que gradualmente ha ido experimentando el escalafón de esta clase de oficiales mayores, está indicando que dadas las necesidades actuales de la marina de guerra están llamados a desaparecer, y así, si comparamos los existentes en cada grado el año 98 con los que registra el actual escalafón, veremos que los pilotos 1.o han disminuído de 24 a 7, los 2.o de 20 a 17, los 3.o de 18 a 12 y que en cambio se han creado dos plazas de pilotos de fragata, dos de corbeta y cinco pilotos 4.o. La creación de estas plazas no está justificada por ninguna razón de buen servicio, llamando especialmente la atención la de los pilotos 4.o que sólo deben su existencia a la ley de presupuestos, ya que la ley número 2,644 no consultaba este puesto y sólo se crearon en el presupuesto de 1916, para dar colocación a alumnos fracasados de la Escuela Naval.

El personal de oficiales contratados que prestan actualmente sus servicios en la Armada consta de 8 ingenieros de corbeta, 5 ingenieros 1.o, 3 ingenieros 2.o; un 3.o, 2 cirujanos 1.o y 4 pilotos 2.o.

La situación de este personal es por demás irregular. La ley 2,644 en su artículo 43 faculta al Ejecutivo para contratar el personal que la Armada necesite en lo sucesivo para su servicio, sujetándolo a dos condiciones: 1.o que no sea del que consulta la misma ley con denominación especial en los artículos anteriores; y 2.o que se consulten especialmente en la ley de presupuestos. El artículo 27 consulta los puestos de ingenieros, cirujanos y pilotos, y por consiguiente no podía contratarse nuevo personal con esas plazas. Cree la comisión que hay conveniencia de cumplir estrictamente con las disposiciones del artículo 43 citado y que al término de los contratos actuales de dicho personal sea éste reemplazado en sus funciones por el personal de planta del escalafón. Ahora bien, si ese personal es insuficiente para el buen servicio, al estudiar la ley que definitivamente fije la planta, deben comprenderse todas las necesidades que llena el personal a contrata. Además, gozando alguno de estos contratos de remuneraciones especiales superiores a los de igual grado del escalafón, se crean situaciones que no son justas y que no hay conveniencia alguna en mantener.

Gente de mar.—Artículo 45 de la ley 2,644 clasifica y fija el número de la "Gente de Mar" al servicio de la Armada. La ley que constitucionalmente fija cada año las fuerzas de mar y tierra, señala el número que deberá mantenerse, y por último la ley anual de presupuestos consulta en un ítem en globo una suma alzada para el pago de sus sueldos, llamándoles gráficamente "gente de mar a flote".

La ley 3,168 de 29 de Diciembre de 1916, señaló las siguientes cifras para el personal de la Armada en el año 1917: 6,627 tripulantes, 350 conscriptos navales y 737 individuos para el personal de la Artillería de Costa.

El ítem 140 del presupuesto de 1917 consulta $ 5.940,000 para pagar los sueldos de la gente de mar a flote y el ítem 144 la de $ 860,000 para los sueldos del personal subalterno de la Artillería de Costa, lo que forma un total de $ 6.800,000.

Según consta de los libros de la Comisaría General de la Armada, esos ítems del presupuesto tuvieron las siguientes inversiones: ítem 149 $ 5.781,567.51 y el ítem 144 $ 847,924 92 centavos, lo que forma un total de $ 6.620,492.63. Por decreto supremo 170 de 29 de Febrero de 1916 se aprobó un reglamento y cuadro general de dotaciones para los buques y secciones de la Armada. Según la valorización de esas dotaciones los servicios de a bordo importaban $ 4.657,360.20, los de tierra, incluyendo el arsenal, $ 1.573,680 y los de la Artillería de Costa 776,040 pesos. Si se hubiese mantenido completa la dotación de gente de mar en los servicios de a bordo y los de tierra, tendríamos que se habrían invertido $ 6.231,040.26 cuando el presupuesto lo consultaba ítem 140 $ 5.000,940. En consecuencia, el plan de dotaciones que estuvo en vigencia era superior a los fondos que había acordado el Soberano Congreso.

Con fecha 20 de Febrero de 1917 y a petición de esta comisión, la Dirección del Personal confeccionó unos cuadros del personal de tripulación que estaba en servicio en dicha fecha con indicación del que prestaba servicios a bordo y en tierra y de esos cuadros consta que el personal de gente de mar era sólo de 4,122 individuos, 332 conscriptos y 579 de la Artillería de Costa.

Si comparamos estas cifras de la tripulación con las autorizadas por la ley 3,168, encontraremos que, en realidad hay menor efectivo (por ley 3,168) de 2,505 individuos, 18 conscriptos y 150 de Artillería de Costa.

Del mismo cuadro de la Dirección del Personal consta que de los 4,122 tripulantes, 1,279 prestan sus servicios en tierra y sólo 2,843 en los buques. En consecuencia, los servicios en tierra absorben el 31 por ciento del total de las tripulaciones.

Si valorizamos los sueldos percibidos por ese personal tendremos que el personal en tierra consume en sueldos $ 1.876,860 y el personal de a bordo $ 3.524,320. Por tanto, corresponde al servicio de tierra un porcentaje de 37 por ciento del total de sueldos de la tripulación.

Ahora bien, como del cuadro general de dotaciones consta que la valorización de los servicios en tierra era sólo de $ 1.573,680 y los que realmente prestaban sus servicios devengaban sueldos por $ 876,860, tenemos que los servicios en tierra han tenido un aumento de tripulación que alcanza a $ 303,180, aumento que tiene forzosamente que repercutir en una disminución igual del personal de los buques.

Este aumento en el valor de los sueldos de la tripulación en tierra, llama aún más la atención, si se considera que según él tantas veces citado "Cuadro de dotación" el número de tripulantes que podría ocupar los servicios en tierra incluso el arsenal y los 25 mayordomos de los almirantes y capitanes de navío alcanzarían a 1,184, y del cuadro del personal en servicio confeccionado por la Dirección del Personal consta que era de 1,279, lo que representa un aumento de 95 plazas.

El examen de los datos numéricos que dejamos detallado, llama profundamente la atención. Los servicios en tierra que no pueden ni deben considerarse sino auxiliares de los servicios de a bordo, absorben la actividad de la gran mayoría de los jefes de la Armada y un porcentaje de tripulación que va creciendo paulatinamente. Las leyes de presupuestos en su deseo de regularizar la marcha económica del Estado, ha reducido en las oficinas de la Armada el personal civil auxiliar, pero no se ha tomado jamás la suma que se consultaba para pagar de la tripulación, lo que se considera como indispensable para la defensa nacional.

En cambio, vemos que todas esas disminuciones acordadas por el Soberano Congreso quedan prácticamente sin cumplirse, pues el personal suprimido se le otorga plazas de gente de mar.

Así encontramos, por ejemplo, pilotos y preceptores de ayudantes o escribientes de la Dirección del Personal, Fiscalía, Auditorio, etc., etc. Maestre de víveres, despenseros y ayudantes de despensas en la Dirección de Comisarías del Material, etc. Sargentos de armas, sargentos fogoneros, instructores de armas, marineros haciendo las veces de porteros en todas las oficinas de la Armada.

Un ejemplo muy especial es lo ocurrido en la Escuela Naval. En el presupuesto de 1916 se consultaba detalladamente en los ítems 158 al 190 el personal de empleados subalternos de este establecimiento con un valor de $ 97 mil 60 y la alimentación de ese personal se costeaba con los $ 20,400 que consultaba el ítem 208 El Soberano Congreso, estimando excesivo el personal de empleados subalternos, refundió los ítems 150 al 190 en un sólo ítem del presupuesto de 1917 en número 150, con valor de $ 58,600, y redujo el ítem de alimentación de estos empleados a $ 13.60. En consecuencia, se introducía en el presupuesto de esa Escuela una economía de $ 45,180. Estos propósitos tan claramente definidos han sido burlados en la práctica, pues se ha dotado a la Escuela de un personal "gente de mar" que se paga con cargo al ítem general número 146, que alcanza a 82 individuos, y cuyos sueldos suman $ 63,000. En consecuencia, donde el Soberano Congreso sólo autorizó $ 58,600 se invirtieron $ 121,000. Igualmente la economía proyectada en la alimentación de los empleados subalternos se convirtió en la práctica en un gran aumento de gastos, pues ese personal que si hubiese continuado en la calidad que tenía el año 16, habría consumido por valor de 240 pesos anuales, recibió ración de armada con cargo al ítem general de alimentación de empleados por valor de $ 434.35 anuales. Por tanto, en la alimentación de empleados subalternos que el Soberano Congreso consultó $ 13,680 se invirtieron $ 29,316.60. En consecuencia, la economía general proyectada por el Soberano Congreso de $ 45,180 se convirtió en un mayor gasto sobre el presupuesto de 1916 sobre $ 33,456.60 y un gasto total sobre el presupuesto de 1917 de $ 78,000.

Estas irregularidades y otras que anotaremos oportunamente al tratar de cada servicio, como ser la ocupación de plazas de maquinistas mayores, sargentos, cabos, fogoneros, por operarios de las maestranzas y arsenales, explican pero no justifican el aumento de tripulación en los servicios de tierra.

Además, esta concesión especial que se otorga a gente que no ha pertenecido jamás al servicio propiamente naval, irroga al Erario Nacional un mayor gasto que sube a sumas apreciables, no sólo por los sueldos de que goza, sino porque en esta forma se le concede los derechos a ropa gratis, a gratificaciones por enganches y licencias y derechos a las pensiones de retiro y montepíos que las leyes otorgan en condiciones especiales a las gentes de mar.

Debemos agregar que, a nuestro juicio, el legislador al fijar los sueldos de la "gente de mar" tomó muy en cuenta los sacrificios que impone la vida marinera, alejados de sus familias y viviendo, por lo general, fuera de su hogar, y que si hubiese considerado que gran parte de este personal iba a prestar sus servicios en tierra, y que las plazas superiores de la tripulación iban a ser ocupadas por personal extraño al servicio de a bordo, habría considerado muy especialmente estos hechos, fijando remuneraciones especiales a los servicios de tierra. La ley 1,527, de 24 de Enero de 1902, que legisló sobre premios de constancia y retiro del personal de "gente de mar", estableció claras distinciones entre el tiempo servido en tierra y el servido a bordo, y así para los premios establece que sólo tendrán derecho a disfrutar su valor íntegro, los que sirvieron a bordo de las naves de la Armada; que en caso de pasar a servicios en tierra antes de percibir el segundo premio (diez años a bordo), cesarían en sus goces; que los que pasaren a esos servicios después de estar gozando de segundos premios, sólo tendrían derecho a continuar disfrutando el 50 por ciento de ellos y que para obtener nuevos premios, los servicios en tierra sólo se contasen por la mitad del servicio de a bordo.

En cuanto a retiro, también disponía que los servicios en tierra sólo se consideraran por el 50 por ciento del servicio de a bordo; y, por último, y en cuanto a los premios por especialidades, también lo reducía al 50 por ciento cuando el personal que gozaba de ellos ejercía su especialidad en tierra. Las actuales leyes de retiro y montepío y el artículo 40 de la ley 2,644, sobre premios de especialidades, han suprimido estas condiciones de embarque, dejando para todos los efectos en iguales condiciones a todas las gentes de mar.

Lo mejor para el pelo
"RADIUM"
Loción antiséptica, fortificante y regeneradora, única contra la caspa y caída del cabello. Indispensable a hombres y mujeres para el cuidado. Hermosura, Conservación y Crecimiento de la Cabellera. Frasco: $ 15. Recibimos: Daube y Cía. y boticas.

"MY LORD"
CIGARRILLOS
HECHOS CON TABACO MARILAND
1590-31-c

La Flor de Cabañas
CIGARRILLOS
HABANOS EXTRA FINOS
1591-31 c

Cuando Ud. consulte
su médico, le conviene hacer despachar su RECETA en la
FARMACIA CENTRAL,
donde estará bien garantido tanto por su seriedad y competencia, como por su bajo precio.
VISITARLA ES ADOPTARLA
ESTADO No. 349
Al lado de la CASA GATH & CHAVES
NO OLVIDARSE
15-e

Consejo de Ferrocarriles

La sesión de ayer.— Acuerdos que se toman

En la tarde de ayer celebró sesión el Consejo Administrativo de los Ferrocarriles presidido por el Director General de la Empresa, señor Alejandro Guzmán, y con asistencia de numerosos consejeros.

Despachó, las solicitudes particulares presentadas al Consejo por los señores Manuel Martínez, Johnson Gana y Cía., Pedro Bozaz, Luis Gallant, Manuel Videla, Luis Ayala, Isaías Rojas, José Concha y Ramón Montes.

Se acordó proponer al señor Baldomero Schutz para que ocupe el puesto de jefe del departamento de Tracción y Maestranza, vacante por renuncia del señor Santa María.

El Director, señor Guzmán, puso en conocimiento del Consejo que la Empresa se había recibido del muelle Fiscal de carbón de Valparaíso. Al mismo tiempo se presentaron algunos proyectos que quedaron en estudio, sobre los reglamentos que se pondrán en vigencia para el servicio de este muelle, como asimismo las tarifas que se cobrarán.

Fué separado de su empleo por malos servicios un empleado de la Red Norte.

Se dejó constancia de que el Gobierno adeuda a la Empresa la suma de $ 2.140,278.98, por pasajes y fletes libres proporcionados a los diversos Ministerios.

Se determinó informar favorablemente al Gobierno la petición del señor Jorge Sabioncello para construir un ferrocarril en la región salitrera.

Finalmente se resolvieron las propuestas públicas pedidas el 15 y 27 del mes de Febrero último para la provisión de ropas para los carabineros y materiales para la Empresa.

COMISARIA GENERAL DE LA ARMADA

El señor Fernando Edwards no ha aceptado el puesto de jefe de la Comisaría General de la Armada. Este puesto le fué ofrecido al señor Edwards por el Gobierno.

Sobre los telegramas del

CONDE LUXBURG

La Legación de Alemania nos pide la publicación de la siguiente comunicación:

Los diarios de esta capital publicaron en sus ediciones de la mañana del 14 un telegrama que se refiere al ex-agregado militar de la Legación de Chile en Berlín, señor Ahumada, y que el Gobierno alemán habría enviado al conde Luxburg. El telegrama, según los diarios, terminaría con las palabras: "avise a Santiago al mismo efecto".

La Legación deja constancia del hecho de que no ha recibido, durante toda la guerra, ni de su Gobierno, ni de la Legación en Buenos Aires, comunicación alguna relativa al señor Ahumada.

La Legación debe, pues, reservar su juicio sobre la autenticidad del mencionado telegrama respectivamente sobre la fidelidad de la traducción del mismo y así lo comunicó al Gobierno de la República.

Los submarinos Chilenos

El 25 del presente zarpa la escuadrilla desde New London en viaje a Chile.— Los escoltarán el "Angamos" y el "Chacabuco" y el vapor yanqui "Hercules"

En el Ministerio de Ferrocarriles se nos ha informado que se ha recibido una comunicación desde Estados Unidos en la que se manifiesta que el 25 del presente zarpará desde New London en viaje a Chile, la escuadrilla de submarinos chilenos.

Escoltarán a los submarinos el crucero "Chacabuco" y el transporte "Angamos" y el vapor norteamericano "Hércules", que trae el resto de los carros para el ferrocarril de Arica a la Paz, que no alcanzaron a caber en las bodegas del "Angamos".

La fecha precisa respecto a su llegada a los puertos de Chile aún no se ha precisado.

Comunicaciones recibidas en la Cancillería, hacen saber que el gobierno de Cuba prepara grandes manifestaciones de simpatía a los marinos chilenos que traen los submarinos construidos para nuestra armada en Norte América.

Los submarinos harán una recalada en La Habana.

Con el Presidente de la República

El Ministro Plenipotenciario del Brasil en Chile Exmo. señor Cardoso de Oliveira, estuvo ayer, tarde en la Moneda y presentó al Presidente de la República al señor Carvalho de Acevedo, jefe de la oficina de Informaciones Americanas de Río Janeiro.

Acompañó a los caballeros nombrados en la visita al Presidente, el Ministro de Relaciones, señor Pereira.

Municipalidad

La sesión de ayer

Ayer celebró sesión la I. Municipalidad con asistencia del primer Alcalde señor Besa, los segundo y tercer Alcaldes, respectivamente, señores Adrián y Talavera y los regidores señores Lira, Manríquez, Tagle, Bannen, Martínez, Urzúa, Lorca y Almarza.

Se leyó el acta de la sesión anterior y, después de una modificación, formulada por el regidor señor Urzúa, que consistió en hacer presente que en el acta figuraba adulterada la autorización de la partida destinada al pago de cuentas atrasadas, figurando ésta por la suma de $ 225,000, siendo que sólo se había aprobado por $ 25,000; se dió ésta por aprobada.

Se suspendió la sesión por 5 minutos con el objeto de formar la tabla.

Reabierta la sesión, se aprobó el nombramiento de empleados interinos de los señores Carlos Hernández, como comisario de la Policía de Aseo; del señor Roberto Montero, como secretario de la Inspección de Higiene y se dejó para segunda discusión el nombramiento de comisario del señor Bravo, a indicación del señor Bannen.

Se pasó, en seguida, a tratar del nombramiento de inspectores de leche y, a indicación del señor Talavera, se dejó para segunda discusión.

El regidor señor Almarza se opuso a que se prolongara la sesión, con tal motivo se suspendió a las 7 P. M.

CONSEJO DE ESTADO

Hoy, a las 3 P. M., celebrará sesión el Consejo de Estado a fin de formar varias ternas judiciales pendientes, como ser Ministro de la Corte de Apelaciones de Concepción, juez de Vichuquén, y juez suplente de Tocopilla.

SOCIEDADES ANONIMAS

Fué autorizada la existencia y se aprobaron los estatutos de las siguientes sociedades anónimas:

Compañía Chilena Industrial de Valparaíso, la que jirará con un capital de $ 1.000,000, durará 50 años y se encargará de la explotación general de industrias.

Sociedad Aviadora San Bartolo, de Valparaíso, que jirará con 500 mil pesos, durará 10 años y tendrá por objeto hacer préstamos a empresas mineras, aviar minas y vender productos de empresas mineras.

Compañía Minera de Bahía Oración Limitada, de Magallanes, con un capital de 10,000 libras esterlinas, durará 10 años y se encargará de adquirir, exportar y explotar pertenencias mineras de cobre y otros actos mineros.

HOY DIA EL
VINO SANTA ELENA
está en condiciones de poder decir
NO HAY MEJOR EN CHILE
Se vende encajonado o por javas de 50 botellas
Reparto rápido, pidiéndolo a BANDERA 176, a
ALFREDO BLANCHARD
AGENTE ÚNICO DEL CHAMPAGNE MARQUÉZ DE ROY DE EPERNAY, CREME DE BOUSY

= DINERO =
Por alhajas, plaquees, muebles y toda clase de mercaderías, se le facilitará a Ud. en la Casa de Préstamos
"EL CARMEN" = San Diego 31
Esta casa es reconocida por la seriedad con que procede en todas sus operaciones.
1819-12-d

Centenario de Maipú

Algunas noticias

Oportunamente dimos cuenta de la visita de inspección practicada a los trabajos de reparación que se ejecutan en el camino de Santiago a Maipú por el sub-secretario del Ministerio de Industria, señor Luis Schmidt, por el jefe de la Sección Obras Públicas, señor Exequiel Figueroa Unzueta, inspector general de caminos señor Ernesto Ríos Talavera y por el sub-inspector de caminos señor Alejandro Torres Pinto.

Según estos funcionarios, el camino está en más o menos buenas condiciones, salvo en algunas partes, que se arreglarán de aquí a fines de mes.

Se ha ordenado que se repare el templo Votivo de Maipú, en donde se oficiará el solemne Te Deum que se cantará el día 5 de Abril en acción de gracias, al cual concurrirán el Presidente de la República, Ministros de Estado, autoridades, y delegaciones oficiales.

El monumento erigido en la cumbre del montículo de Maipú, también se encuentra en malas condiciones, debido a que el terreno ha cedido en la gradería, ocasionando la apertura de éstas hasta el extremo de hacer perder la estética del citado monumento.

Dentro de poco los funcionarios antes citados, llevarán a efecto una nueva visita de inspección.

Invitación al Gobierno argentino

En el Ministerio de Relaciones Exteriores se espera recibir, hoy a más tardar, la contestación del Gobierno argentino, a la invitación hecha por el de Chile para que participe en las festividades con que se celebrará en nuestro país el Centenario de la Batalla de Maipú.

Medallas conmemorativas

En fuente autorizada hemos sido informados de que el Gobierno ordenará la acuñación de 50 medallas conmemorativas, de oro y de 3,000 de cobre, para repartirlas el día de las festividades.

Comisión que elabora el programa

Como lo anunciamos oportunamente, mañana se reunirá en el Ministerio de la Guerra la comisión designada por el Gobierno para que confeccione el programa oficial de las fiestas. En esta reunión se dará a conocer definitivamente el programa que se desarrollará en Abril próximo. Como se sabe en ella participarán las escuelas públicas, boy-scouts, Ejército, etc.

HOSPITALES DE PUERTO MONTT Y DE ANCUD

Fué aprobado el acuerdo celebrado por la Junta de Beneficencia de Puerto Montt, en sesión de 5 de Septiembre de 1917, para vender directamente, dividida en sitios y por un valor no inferior a diecisiete mil ochocientos cuarenta pesos, una propiedad que esa corporación posee en los alrededores de la indicada ciudad.

El precio que se obtenga de la venta se destinará a la construcción del nuevo hospital.

—Se decretó un auxilio fiscal extraordinario de 10,000 pesos al Hospital de Ancud.

REGRESO DE DOS FUNCIONARIOS

Anoche regresaron a Santiago, procedentes del Sur, el Director de Obras Públicas, don Guillermo Illanes, y el Inspector General de Regadío, don Alberto Decombe.

Como se sabe, estos funcionarios se encontraban practicando una visita de inspección en las obras en construcción del Ferrocarril de Púa a Traiguén y del Canal del Laja.

NOMBRAMIENTOS

Fueron nombrados: extractor de la Alcaldía de la Aduana de Valparaíso, don Augusto Fuentes; oficial de la contabilidad, don Alfredo Vásquez, y oficiales de la sección comprobación, de la Aduana de Coquimbo, los señores Aurelio Jorquera y Manuel Barrera.

A VALPARAISO

El Presidente de la República, se dirigirá mañana a Valparaíso por algunos días.

Regresará en la semana venidera.

Exportación de cereales

Los corredores de cereales señores Roberto Vial, Germán Valdés y Gonzalo Herreros Ortúzar, solicitaron ayer audiencia del Presidente de la República para pedirle que se tomaran algunas medidas a fin de conseguir facilidades de fletes para la exportación de los cereales chilenos que quedarán sobrantes de la última cosecha.

Como se sabe el gobierno hace gestiones con ese objeto y se espera que dentro de poco se llegará a un acuerdo para el arrendamiento de tres de los vapores de la Compañía Alemana Kosmos, internados en puertos chilenos, los que se destinarán al servicio de exportación de nuestros productos.

Ejército y Armada

Renuncia.— Ha sido aceptada la renuncia que hizo de su puesto de escribiente de la Dirección de Comisarías de la Armada, don Ju Leveret K. y se nombró en su reemplazo a don Carlos T. Hodges C.

Retiro.— Se ha concedido el retiro de la Escuela de Ingenieros de la Armada al cadete don Tancredo Peralta J.

Aclaración.—Se ha declarado que la prórroga de dos meses del contrato de arrendamiento del Pontón número 1 concedido a favor de la Compañía de Remolques y Transportes Marítimos, debe entenderse otorgado a favor del señor Herbert Line.

Licencias en la Armada.— Se han concedido las siguientes licencias:

Un mes más al contador 1.o del "Zenteno" don Julio Aguirre, será reemplazado por el contador 2.o don Luis Valenzuela; un mes al aspirante ingeniero, don Luis Alarcón; un mes al escribiente de la Dirección del Personal, don Juan Franz; 15 días al teniente 1.o don Pedro Gallardo; 15 días al teniente 1.o don Alberto Krug B.; dos meses al cirujano 1.o don Gerónimo Lin; un mes al ingeniero 3.o don Guillermo Larenas S.

Cadete de planta.—Cadete de planta de la Escuela de Ingenieros ha sido nombrado el señor G Correa Castillo.

Piloto segundo.— Piloto 2.o de la Armada ha sido nombrado el piloto 3.o asimilado don Benjamín Sepúlveda M.

Faro Isla Serrano.— Ayudante de 1.a clase del faro Isla Serrano ha sido nombrado el señor Arturo Molina M.

Aspirantes a ingenieros.— Aspirantes a ingenieros se nombró a los cadetes de la Escuela respectiva señores Carlos Nogueira G., Luis Le reigneur A., Jorge Nenseleit, Víctor Brito J., Humberto Sclaccólugo, Edmundo Lenddorff B., Agustín Ramírez O., Enrique Tello S.

Cadete de segunda.—Guardia Marina de 2.a clase, ha sido nombrado el señor Alejandro Vásquez

Petición de indulto.— Con motivo de que las tropas de la guarnición tomarán parte en las festividades con que se celebrará el primer centenario de la batalla de Maipú se solicitará del Consejo de Estado que conceda el indulto de los infractores de la Ley de Reclutas y Reemplazos, para después de las fiestas.

Retreta.— Debido a que la banda del Regimiento Pudeto se encuentra con permiso, la retreta que se dará hoy a las 7 1/2 en la Plaza de la Moneda la dará la del Buin.

Sorteo Militar.— Con el fin de facilitar el soreo del contingente militar para 1918, se ha dispuesto que los jefes de Distrito de Reclutamiento, remitan antes del 20 del presente, a los cantones respectivos y al Comando Divisionario, una relación nominal, por departamento y especificación de la circunscripción respectiva y del número de inscripción en el mismo orden en que aparecen anotados en el Matriz, de los ciudadanos nacidos en 1898 y que deben entrar al sorteo, deduciendo los eximidos por sentencia judicial, aplazados, aspirantes a oficiales de reserva, etc., etc.

Servicio de guarnición.— Hoy está de jefe del servicio de guarnición el mayor don Matías Díaz y mañana estará el mayor don Bartolomé Blanche.

Inversión de fondos.— Se ha ordenado la inversión de $ 382,000 para el pago de artículos de rancho y para alimentación para la tropa y para raciones en dinero a los individuos que tengan derecho a ella; la suma de $ 319,500 en gastos de alimentación de tropas del Ejército y 1 mil 756 pesos para alimentación de ganado.

Infractor.— El infractor a la Ley de Reclutas y Reemplazos Heriberto González, condenado por el Juzgado del Crimen de esta ciudad cumplirá su condena en el Buin.

Presentaciones.— Ayer se presentó a la Comandancia General de Armas, el contador 3.o don Balbino Fuenzalida, de Antofagasta.

COLEGIO UNIVERSITARIO INGLES
CATEDRAL N.o 1575
Está abierta la matrícula para cursos sueltos, en Inglés, Francés, Alemán, Latín, Castellano, Literatura; un curso completo de Historia Universal. Dibujo, Pintura, Gimnasia, Higiene, Baile, Piano, Canto, Violín, Cítara e instrumentos de cuerda.
Horas de oficina: de 10 a 12 M. Todas las clases comenzarán el 1.o de Abril.
2416-5-d

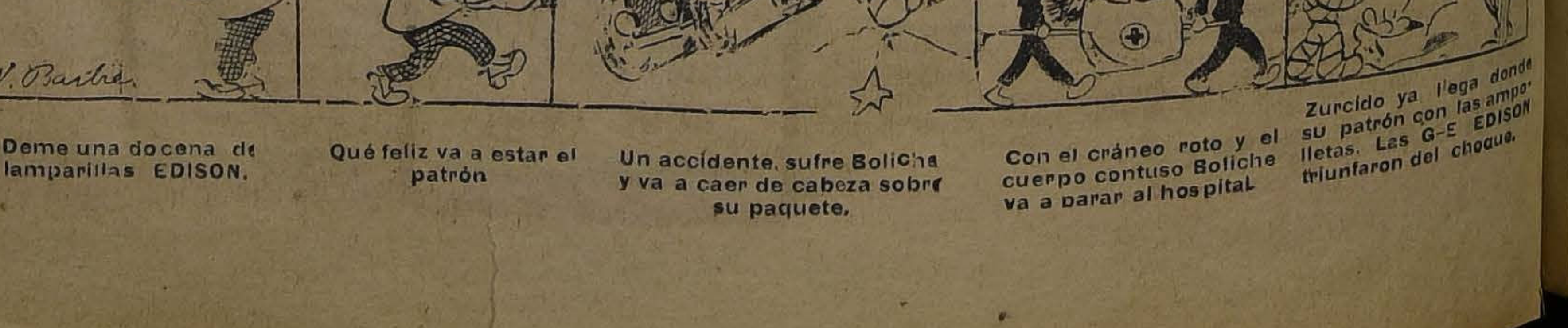

Deme una docena de lamparillas EDISON.

Qué feliz va a estar el patrón

Un accidente, sufre Boliche y va a caer de cabeza sobre su paquete.

Con el cráneo roto y el cuerpo contuso Boliche va a parar al hospital

Zurcido ya llega donde su patrón con las ampolletas. Las G-E EDISON triunfaron del choque.

BODEGS DEL DESVIO BESA

Calle San Borja, frente Estación Alameda

Recibe a bodegaje toda clase de frutos del país. Se encarga de su venta y anticipa fondos, y da toda clase de facilidades a los remitentes.

La carga por carros completos debe remitirse a **Estación Alameda, Desvío Besa,** y los boletos y correspondencia a nuestra dirección, Casilla N.° 1174.

BESA & Cía.

SANTO DOMINGO N.° 887

1684-15-c

DEPORTES

FOOTBALL

Asociación de Football de Santiago.—Con el objeto de dar lectura a la memoria y balance correspondiente al año de 1917, de elegir nuevo directorio, fijar fecha de apertura de inscripciones, pronunciarse sobre la reforma de un artículo del estatuto y resolver varios otros asuntos de suma importancia, se cita a sesión de consejo para el Sábado 16 del presente, en Ahumada 242, a las 9 P. M.

Reglamentariamente tienen derecho a representación, los siguientes clubs:

Serie A: Magallanes, Arco Iris, Gimnástico, Eleuterio Ramírez, Instituto, Liverpool, Maestranza Atlético, Morning Star, 5 de Abril.

Serie B: Internado, Astón Villa, Sportverein, Esperanto, Escuela Normal, Liceo de Aplicación, Borgoño, Loma Verde, Unión Aconcagua.

Asociación de Football de Chile.—Liga de Santiago.—Las inscripciones de los equipos que deseen competir dentro de la Liga en la temporada próxima a iniciarse, se cerrarán hoy.

Las inscripciones se recibirán hasta las 6 P. M., en la secretaría, Bandera N.o 101, y deben venir acompañadas de la nómina de los miembros de cada club, nómina del directorio y dirección postal.

Asociación Infantil Santiago.—Apertura de inscripciones.—Ante un buen número de directores y delegados de los diferentes clubs infantiles de la capital, celebró su primera sesión de la presente temporada esta prestigiosa institución.

Entre otros acuerdos, se tomaron los siguientes, respecto a las inscripciones:

1.o Declarar abiertas las inscripciones desde hoy 15 de Marzo hasta el 1.o de Abril a las 6 de la tarde.

2.o Habrá dos series: 1.a para menores de 18 años y 2.a para menores de 16 años.

3.o El valor de las inscripciones será de diez pesos por equipo para la primera serie y de siete pesos para la segunda.

4.o Las inscripciones se reciben en Argomero 479, y Víctor Manuel 1138, de 4 a 8 P. M.

5.o Los clubs interesados deberán acompañar juntamente con la cuota de inscripción, los siguientes datos: solicitud de inscripción, directorio del club, secretaría, color del uniforme, lista de jugadores con sus respectivas edades.

Liverpool I y II contra Eleuterio Ramírez I y II.—El Domingo en la tarde, se jugará en la cancha Independencia N.o 1 estos amistosos.

Unión Chilena F. C. contra Federación de Zapateros.—1.o de Mayo Infantil contra Unión Chilena Infantil.—En la cancha del Gath y Chaves, Independencia 1257, se efectuarán el Domingo, estos encuentros, a beneficio de la Federación de Zapateros. A las 3 P. M., jugará el 1.o de Mayo con el Unión Chilena Infantil.

La partida de fondo entre el Unión Chilena y el cuadro de la Federación de Zapateros se empezará a las 4 1|2 P. M., y llamará seguramente la atención del público.

Veremos actuar a buenos jugadores. Dirigirá este encuentro el competente árbitro, señor Francisco Jiménez.

Unión San Eugenio v. Carlos Walker M.—El Domingo 17, se jugará en la cancha del primero de los nombrados el primer encuentro por la copa donada por el deportista don Pedro Avendaño y por 11 medallas de plata donadas por el miembro honorario del San Eugenio, señor Enrique Pequeño.

El Domingo daremos la nómina de los jugadores que intervendrán en la partida.

Gimnástico Infantil I y II con Esperanto Infantil I y II.—Interés ha despertado el encuentro concertado entre estos cuadros, para el Domingo próximo. Conocido es el papel honroso que desempeñó el año próximo pasado el Esperanto adjudicándose la copa de honor en la primera serie de la Asociación Infantil.

Este año se presentará aún en mejores condiciones, por lo que estamos seguros que este encuentro revestirá suma importancia, ya que el Gimnástico, de reciente fundación, tiene honrosos triunfos en su haber, y puede ser un serio competidor para el Esperanto.

Debido a varios inconvenientes insubsanables, este macht no se efectuará en la cancha de la Escuela de Artes sino en la que indicaremos en nuestra edición de mañana.

Simpson F. C. I c. Diego Portales F. C. I.—Se ha concertado un amistoso entre estos equipos, para el Domingo próximo, en la cancha de la Quinta Normal, a las 4 P. M.

Asociación de Football José Arrieta.—Las inscripciones para los clubs que deseen competir en las diferentes divisiones de la Asociación, se encuentran abiertas desde hoy hasta el 31 del presente y se reciben en la Villa Iris y en la Av. Italia N.o 1741.

La competencia se dividirá en las siguientes secciones:

Primera división (medallas), Inscripción, $ 10.

Segunda división, (medallas), inscripción, $ 5.

Serie libre, inscripción, $ 10.

La competencia por la copa temperancia, se llevará a efecto al iniciarse la presente temporada y tomarán parte en ella los clubs Valparaíso Star, Gold Gross e Iris Sporting Club.

Britania F. C.—Pone en conocimiento de los socios y adherentes, que hoy Viernes es el último día para inscribirse en el paseo en celebración de su 12 aniversario social.

Las tarjetas estarán a disposición de los que deseen asistir, en la secretaría, Av. La Paz 236, hasta las 10 P. M., siendo su valor de 5 pesos.

Magallanes F. C.—Se ruega a todos los socios que tengan en su poder algún objeto perteneciente al club, ya sea de secretaría o de juego, se sirvan pasar a dejarlo a casa del señor presidente, calle Juárez 743.

Santos Dumont F. C.—En junta general celebrada con fecha 10 del presente, se llevó a efecto la elección de directorio, quedando constituído como sigue:

Presidente honorario, señor Vicente Adrián; vice honorario, señor Domingo Díaz; presidente efectivo, señor Manuel J. Silva; vice, señor Luis A. Moya; secretario, señor Miguel Molina; pro-secretario, señor Rafael Gajardo; tesorero, señor Miguel Valdivia; sub-tesorero, señor Alfonso Maturana; capitán, señor Ramón Tejo; vice-capitán, señor Uldaricio Castillo; directores, señores Fidel Tobar, Santibáñez y Alfonso Pérez; cruz roja, señores Eugenio Castro y Rafael Gajardo.

Los socios que no hayan firmado los registros pueden hacerlo en la nueva secretaría, Víctor Manuel 1461. Se acordó también, dar plazo hasta el próximo 3 de Abril para el pago de la incorporación. Se encarece la asistencia para el Domingo 17, a las 4 P. M., para tratar de asuntos de importancia.

Zenteno F. C.—Acuerdos:

1.o Efectuar el 7 de Abril la fiesta en conmemoración del 12 aniversario.

2.o Inscribir dos teams en el campeonato del Baquedano F. C.

3.o Citar a junta general para el Domingo próximo, a las 3 P. M., con el objeto de fijar la Asociación en que se inscribirán los teams y nombrar sus respectivos capitanes.

4.o Declarar abierta la temporada el Domingo próximo.

Comercio Unido Infantil F. C.—Acuerdos:

1.o Aceptar como socios a los señores Fernando Abarca, Luis A. Llamarares, José Espinosa y Carlos Espinosa.

2.o Nombrar capitán del II equipo al señor Luis Pizarro.

3.o Nombrar tesorero en reemplazo del anterior, al señor Pedro Triviño.

Santiago National F. C.—Este club celebrará su primera sesión general, el próximo Martes 19, a las 9 P. M., en los salones de "El Diario Ilustrado".

Se nos ruega citemos a todos sus socios, pues esta reunión tiene por objeto elegir el directorio para la presente temporada y tratar asuntos de suma importancia.

Las personas que deseen ingresar a él pueden enviar su solicitud a casilla 36.

Esperanto F. C.—Se pone en conocimiento de los señores socios que pueden pasar a firmar los formularios de las Asociaciones Santiago e Infantil, todos los días de 8 a 9 P. M., en la secretaría del club, Cochrane 478.

—Pone en conocimiento de los deportistas de esta ciudad, que actualmente esta institución está empeñada en formar una biblioteca, por lo que agradecerá todo envío de libros que se le haga. Dirección: Cochrane 478.

DESAFIOS

Señor capitán del Valparaíso Star F. C.—En mi poder su atenta nota del 6 del corriente, por la que invita a nuestro primer equipo a jugar un amistoso para el Domingo próximo pasado, en la cancha Peñalolén. Debo confesarle, señor capitán, que su estimada llegó con atraso y que para el Domingo estábamos comprometidos de jugar con el "La Cruz".

Si Ud. lo tiene a bien, podemos jugar esta partida el Domingo 24, a la hora que Ud. designe y en la cancha de Peñalolén.—El capitán del Esperanto F. C.

Señor capitán del Portales Infantil I F. C.—Mi equipo desea jugar el encuentro que tenemos pendiente el Domingo 17, a las 9 1|2 A. M., en nuestra cancha.—El capitán del Cousiño Infantil F. C.

EXCURSIONISMO

Cuerpo de Excursionismo "Los Pirineos". — Cita a junta general extraordinaria para hoy Viernes a las 8 media P. M. Se recomienda la asistencia.

CITACIONES

Citan a sesión:

"La Nación" F. C. — Junta general extraordinaria para hoy Viernes 15 a las 5 P. M., con el objeto de elegir directorio para 1918 y resolver otros asuntos de importancia.

Barcelona Star F. C.—Junta general para hoy, a las 8 P. M., en Chacabuco 44, casa 2.

Eleuterio Ramírez F. C. —Sesión de directorio para hoy, a las 8.30 P. M., en Rogelio Ugarte número 1260. Se recomienda especialmente la asistencia al señor Juan B. Muñoz.

Esperanto F. C.—Junta general para hoy, a las 8 P. M., en el local de costumbre.

Cousiño Infantil F. C.—Junta general para hoy Viernes, a las 8 P. M., en el local de costumbre.

Zenteno F. C.—Junta general para el Domingo a las 3 P. M. en casa del señor Jiménez.

5 de Enero Infantil F. C.—Junta general para hoy Viernes, a las 8 1|2 P. M., en el local de costumbre.

Dreadnought F. C. —Junta general para hoy, a las 7 1|2, en su nuevo local.

Magallanes F. C.—Sesión de directorio para hoy, a las 8 1|2 P. M., en Juárez 743. Recomienda la asistencia.

Britania F. C. — Junta general para hoy Viernes, a las 9 P. M., en Av. La Paz 236.

J. Bulnes F. C.—Junta general para hoy, a las 8 1|2 P. M., en Rosario-Independencia.

Aliado Infantil F. C.—Junta general para el próximo Domingo, en Dardignac 313, a las 10 A. M.

Fratelli Castagneto F. C.—Junta general para el Sábado 16 del presente, a las 8 P. M., en el local de costumbre.

Unión Gráfico F. C.—Sesión de directorio para hoy Viernes, a las 8 1|2, en los salones de "El Diario Ilustrado".

José Tocornal F. C.—Sesión de directorio para el Domingo 17, a las 9 A. M., en el local de costumbre.

Londres F. C. — Junta general para hoy 15, a las 8 1|2 P. M.

Santiago F. C. — Junta general para hoy, a las 9 P. M., en el domicilio del señor Aurelio Rivera, Recoleta 892.

Citan a jugar:

Gimnástico Infantil F. C.— Jugadores para el Domingo próximo, a las 2 P. M., en la cancha que se designará oportunamente, a fin de jugar con el Esperanto Infantil F. C.

Esperanto Infantil F. C.—Jugadores del I y II para el Domingo 17 del actual, a la 1 P. M., para jugar un amistoso con el Gimnástico Infantil I.

Eleuterio Ramírez F. C.—Jugadores del I y I para el Domingo, a las 2.30 P. M., para jugar con el Liverpool I y II en la cancha Independencia número 1.

Magallanes F. C. (Sección Infantil). Jugadores para el Domingo, en su cancha. A los menores de 16 años, a las 2 P. M., y los menores de 18 años, a las 3 1|2 P. M.

Aquellos que no puedan asistir deberán avisar con anticipación al secretario.

Los Carreras F. C.—Jugadores para el Domingo a jugar un amistoso; el II team, a las 8 A. M., y el I, a las 9 A. M.; y el Infantil, a las 9 1|2 A. M.

Federación Obrera F. C.—Jugadores para el Sábado 16 del presente, a las 4 1|2 P. M.

JOYAS

Joyas encontrará Ud. en la Joyería

El Carmen

SAN DIEGO 39

Hay un gran surtido en brillantes y perlas sueltas, relojes y plaqués.

1818-28-c

CANAS

Nuevos certificados atestiguan que la loción SIN SAN es verdaderamente maravillosa para hacer desaparecer las canas. Ninguna de las que se ofrecen al público puede competir con la loción SIN SAN. La fórmula de la loción SIN SAN (conocida en Inglaterra con el nombre de restaurador del cabello), no tiene rival en sus efectos.

Las canas no deben teñirse porque perjudican y tampoco dejarse porque avejentan.

La loción anticanosa "Sin San", devuelve al cabello en pocos días el color que anteriormente se tenía, es una verdadera maravilla tanto por la eficacia higiénica y tónica, como por el color igual y natural, que da al cabello, desde el negro obscuro hasta el rubio dorado. Al mismo tiempo que devuelve su color primitivo, limpia la caspa y vigoriza la raíz cesando la caída y estimulando su crecimiento. Las canas no volverán a reaparecer usándola una vez cada 10 días. Frasco 10 pesos. Interior, $ 11.50.

Hé aquí cómo se expresa una de las muchas personas que usan la loción SIN SAN:

"Caldera, 29 de Diciembre de 1917.—Es en mi poder su estimada carta y también el frasco de loción SIN SAN que tuvo a bien remitirme y el cual ha sido de mi agrado y de muy buenos resultados. Desearía que me mandara por próximo vapor otro frasco, el que no dudo me lo mandará como anteriormente. Le envío giro [illegible] 621".

Pedidos y giros únicamente a

A. FRAPMOM :-: SAN ANTONIO 220 :-: CASILLA 1600

SANTIAGO

TURF

VALPARAISO SPORTING CLUB

Los trabajos de ayer

Brest, montado por P. P. Quezada, produjo el mejor trabajo de la mañana, marcando el excelente tiempo de 2.12 3|5 en una vuelta y 200 metros, haciendo la primera vuelta en 1.59.

—Limache, dirigido por V. Jara, pasó una vuelta y 200 metros en 2.16, haciendo la primera vuelta en 2.2.

—Belfort, manejado por P. P. Quezada, trabajó la misma distancia que los anteriores en 2.16 y marcó 2.1 3|5 en la primera vuelta.

—Rawa Ruska, montado por V. Jara, pasó una vuelta en 2.3 1|5.

—Romanoff y Sierra Nevada, ambos montados por aprendices, cotizaron una vuelta fuerte en 2.2, ganando Sierra Nevada por un cuerpo.

—Apres mois, montada por un aprendiz, largó 1,600 metros fuertes en 1.47.

—Gris Perla, montada por L. A. Fuentes, y Floreciente por un aprendiz, trabajaron 1,600 metros fuertes en 1.46, ganando Gris Perla lejos.

—Don Floro y Brea manejados por aprendices, pasaron una vuelta fuerte en 2.1 3|5, ganando Brea por un cuerpo.

—Pelusa, montada por un aprendiz, largó 1,200 metros en 1.19.

—Verdi, montado por un aprendiz, pasó 800 metros en 54.

—Copla, conducida por P. Rebolledo, trabajó 1,400 metros en 1.34 1|2.

VENDO

Espléndida Casa Quinta

en CALLE AGUSTINAS

muy cerca Plaza Brasil.

Tratar con

EQUE. LILLO

— Bandera 92 —

"EL HIPICO"

Deseando la dirección de esta revista del Turf introducir importantes mejoras en beneficio de los lectores, ha postergado su salida hasta el Viérnes próximo, que saldrá aumentada de páginas y escogido material de lectura.

—Memoria, montada por A. Olivares, movió 800 metros en 50 3|5.

—Piragua, con J. Osorio, movió 1,000 metros fuertes en 1.3 4|5.

—Rihue, montado por A. Silva, movió dos rectas fuertes.

—Fatherless, montado por P. Rebolledo, pasó 1,000 metros en 1.4.

—Taita, con aprendiz, largó 1,000 metros en 1.6.

—Alejo, montado por aprendiz, pasó 1,000 metros al carrerón en 1.12.

—Embajador, montado por M. Gamboa, largó 1,600 metros en 1.50 3|5.

—Franqueza y Almendrito, montados por aprendices, pasaron 1,000 metros en 1.6, llegando iguales.

—Raposa, montada por aprendiz y Escoria por J. Osorio, trabajaron 1,400 metros en 1.34 4|5, llegando iguales.

—Niza, con la monta de A. Molina, pasó 1,000 metros fuertes en 1.3 3|5.

—Minuit y Viajero, montados por aprendices, pasaron 1,400 metros a voluntad en 1.38, llegando iguales.

—Darwin, montado por aprendiz, movió 400 metros en 26.

—La Lune, montada por aprendiz, y Paraíso por J. Osorio, pasaron 1,000 metros en 1.5, ganando Paraíso por dos cuerpos.

—Balija, montada por aprendiz y Bellcosa por L. H. Fuentes, largaron 1,000 metros en 1.4 4|5, ganando Balija por un cuerpo.

—Titanic, montado por A. Molina, movió 600 metros en 38.

—Eco y Farinetti, montados por aprendices, pasaron 1,000 metros fuertes en 1.4 2|5, llegando iguales.

NOTICIAS DIVERSAS

De Viña.— Han sido embarcados para ser puestos en remate en ésta, Carril, Sol de Mayo y Mabille.

Divertida.— Mejorada completamente de los principios de pulmonía, comienza a trabajar a la marcha.

Malmaison.— Por haberle aparecido cañeras, ha sido puesto en curación y no reaparecerá hasta la temporada de Otoño en el Clásico "Cotejo de Potrillos".

Lisboa.— Ha sufrido nuevamente la aplicación de cáusticos en las rodillas.

Manuel Soto.— El Miércoles regresó a ésta, con sus pensionistas, Pizarro II, Almendrina, Flor de la Pasión y un "dos años" por Sack's Green y Rinconada; durante el trayecto Flor de la Pasión fué víctima de una lastimadura, a causa de haberse roto el piso del wagon en que venía.

Apoquindo.— Que sufrió la aplicación de cáusticos en sus remos delanteros, ha empezado a andar a la marcha.

El Hípico.— Deseando la dirección de esta revista, introducir importantes mejoras, en beneficio de sus lectores, ha postergado su salida hasta el Viernes próximo.

Don Oscar León.— Ha regresado a ésta con sus pupilos Quidam y Quenotte.

CIGARRILLOS

"Maryland Cabinet"

Son los mejores

1589-3 1c

Informaciones Comerciales, Industriales y Agrícolas

Marzo 14

CAMBIO

El Banco de Chile ha fijado ayer los siguientes cambios:

d/v	Londres	Paris
90	15 13/32 £ $ 15.57.81	1.74 1 fr. $ 0.57.47
60	15 11/32 1 £ $ 15.64.15	1.73 1/4 1 fr. $ 0.57.72
30	15 9/32 1 £ $ 15.70.55	1.72 1/2 1 fr. $ 0.57.97
v	15 7/32 1 £ $ 15.77.00	1.71 3/4 1 fr. $ 0.58.22

N. York—1 dolar $ 3.51 1/2

El Banco Español de Chile fijó ayer los siguientes cambios sobre las plazas que se indican:

Plazas	90 d/v	v.
Londres...	15 7/16	15 1/4
Paris...	173 3/4	171 1/2
Madrid...	123 1/4	121 3/4
New York		3.30 3/4

Una peseta al cambio de 123 1/2 vale $ 0.81.13 y al cambio de 121 3/4 vale $ 0.82.13

REVISTA BURSATIL

Acciones de Bancos, Sociedades Mineras, Salitreras Ganaderas y Agrícolas, Petrolíferas, Industriales, Compañías de Seguros, Bonos, Valor de Metales, Ferias, Matadero, etc.

SITUACION GENERAL DEL MERCADO

Disminuyó la importancia de las operaciones, tanto de acciones como de bonos, siendo sin embargo de bastante actividad el día.

Las ventas totales sumaron 2 millones 798 mil pesos y 199,300 en títulos de sociedades y bonos respectivamente.

El mayor movimiento se registró en los siguientes papeles: Llallagua con 11,500 acciones, Gatico con 1,300 y Caylloma con 1,100.

Tendencia

Siempre predominó tendencia a la baja en los títulos de sociedades, pero en general se notó la misma pesadez que el día precedente.

Acciones que bajaron

Bancos.— Chile de 181 1|2 a 181.

Ganaderas.— Fuego de 79 1|2 a 77 3|4, Laguna Blanca de 83 a 80.

Mineras.— Gatico de 17 3|4 a 17, Mafil de 99 a 96.

Salitreras.— Antofagasta, de 139 1|2 a 139.

Industriales.— Viña de 85 3|4 a 85, Penco de 133 1|2 a 133.

Acciones que subieron

Bancos.— Garantizador de 117 a 118.

Mineras.— Llallagua de 226 1|2 a 229 3|4, Vacas de 5 a 5 1|8.

Industriales.— Electricidad Industrial de 132 1|2 a 133.

Seguros.— La Nacional de 605 a 620.

TRANSACCIONES, OFERTAS Y DEMANDAS

Bancos

Chile.— Bajaron. Hubo operaciones por 50 a 181 1|2 y 100 a 181, quedando comprador por 100 a 180.

Nacional.— Proposición comprar 40 a 45 1|2.

Santiago.— Colocaron 50 acciones a 131.

Hipotecario.— Se vendieron en varios lotes 148 acciones a 500.

Garantizador.— Subieron. Ventas de 55 a 118 y compradores así.

Francés.— Ofrecieron vender 100 a 40.

Unión Comercial.— Hubo interés por vender 200 a 8 1|2.

Sociedades industriales

Llallagua. Subieron. Las acciones presentaron la misma variación que el día anterior, con numerosas fluctuaciones.

Se vendieron: 300 a 226, 1,300 a 225, 200 a 224 1|2, 200 a 225 1|2, 500 a 227, para Marzo 28; 1,000 a 226, 2,500 a 226 1|2, 600 a 226 1|4, 100 a 226 3|4, 300 a 227, 200 a 227 1|2, 800 a 228, 1,100 a 228 1|2, 1,200 a 228 3|4, 900 a 229, y 300 a 229 1|4 para Abril 11, en rueda quedaron pedidos a 228 3|4 para esta fecha.

En la tarde subieron hasta 234 para Abril 11, bajando a última hora a 233 1|4, precio al que quedó demanda después de efectuarse ventas.

Gatico. Bajaron. Ventas por 900 a 17 1|2 para Marzo 28; 100 a 17 1|8 al contado y 300 a 18 para Abril 11, quedando rueda ofertas de venta a 17 5|8 y demanda a 17 para la última fecha.

Cerró el mercado con vendedor a 17 1|4 y demanda a 17 1|8 para el 28 de Marzo.

Vacas. — Subieron. Solicitaron comprar 100 a 5 1|4 para Abril 11.

Caylloma.— Transacción de 1,100 a 13 1|4 para Abril 11, quedó interés por comprar. A última hora se mantenía esta cotización y ofrecieron vender a 13 1|2.

Oruro.— Proposición comprar a 18 1|2.

Oploca.— Hubo interesado en vender 32 acciones a 80.

Taltal.— Hubo una operación de 10 a 9 y quedó comprador así por 90.

Mafil.— Bajaron. Transacción de 150 a 96 y vendedor así.

San José de Oruro.— Hubo compradores a 3 y vendedores a 3 1|2, además pidieron en un lote 10,000 acciones a 3 1|4.

San Bartolo.— Ofrecieron vender 500 a 9.

Sociedades Salitreras

Loa.— Propusieron vender 100 a 44 1|2.

Sociedades Ganaderas

Fuego.— Bajaron. Hubo interesado en rueda 100 a 78 1|2 para Marzo 8.

Laguna Blanca. — Bajaron. Se efectuaron ventas en Valparaíso a 80.

Sociedades Industriales

Gas.— Operaciones de 5 a 102 1|2, 25 a 102 y 58 a 102 1|4, quedó demanda a este precio.

Electricidad Industrial. — Subieron. Quedaron pedidos a 96 1|2.

Viña.— Bajaron. Colocaron en Valparaíso a 85 1|2 para Marzo 28.

Penco.— Bajaron.— Transacción en Valparaíso a 134 para Abril 11.

Telégrafo Comercial.—Pidieron 50 acciones a 34 1|2.

Malvoa.—Vendedor de 50 a 13 1|2 y comprador de igual lote a 13.

Tejidos.—Solicitaron comprar 30 a 165.

Vapores.—Pidieron 10 acciones a 865.

Compañía de Seguros

La Nacional.—Subieron. Venta de 18 acciones a 620.

La Americana.—Hubo interés por vender 8 a 210.

Bonos

Caja 8o|o-1o|o. — Se vendieron 124,300 a 94 5|8, quedando vendedor así.

Hipotecario 8o|o-1o|o. — Subieron. Hubo transacción de 20,000 a 95 1|4 y 1,000 a 95.

Hipotecario 8o|o. — Propusieron vender 8,000 del año 1912 a 95 1|2.

Hipotecario 7o|o.—Venta por 1,000 a 89.

Garantizador 8o|o. — Colocáronse 37,000 a 85 3|4 y 16,000 a 85 5|8, quedó oferta de venta a 85 5|8 y demanda a 85 1|2..

BOLSA DE CORREDORES DE VALPARAISO

Primera rueda

Telegrama oficial de la Bolsa de Corredores de Valparaíso recibido hoy en esta Bolsa de Comercio a las 11.55 A. M.

500 Vacas, Marzo 28, 5 1|4.
200 Llallagua, Abril 11, 228.
1500 Caylloma, Abril 11, 13 1|4.
2300 Llallagua, Abril 11, 227.
500 Caylloma, Marzo 28, 13 1|8.
200 Llallagua, Marzo 28, 225.
600 Llallagua, Marzo 28, 224 1|4.
100 Viñas, Marzo 28, 85 1|2.
200 Llallagua, Abril 11, 226 1|2.
4700 Gaticos, Abril 11, 17 3|4.
500 Llallagua, Abril 11, 227 1|2.
1000 Llallagua, Marzo 28, 226.
2700 Llallagua, Abril 11, 227 3|4.
10000 Hipotecario 8o|o, 95 1|8.
1000 Llallagua, Abril 11, 228 1|4.
100 Llallagua, Abril 11, 228 3|4.

Oro.—Vendedores, a 59.50. Compradores, a 59.

Letras. — Vendedores, a 15 15|32. Compradores, a 15 1|2.

Segunda rueda

Telegrama oficial de la Bolsa de Corredores de Valparaíso recibido hoy en esta Bolsa de Comercio a las 3.32 P. M.

200 Llallagua, Marzo 28, 226 1|2.
700 Llallagua, Marzo 28, 226 3|4.
600 Llallagua, Marzo 28, 227.
900 Llallagua, Abril 11, 228.
1100 Llallagua, Abril 11, 228 1|2.
300 Llallagua, Abril 11, 228 3|4.
500 Penco, Abril 11, 134.
200 Vacas, Marzo 28, 5 1|4.
200 Gaticos, Abril 11, 17 1|2.
1000 Loma Blanca, 80.
100 Loma Blanca, Marzo 28, 80.
300 Fuegos, Abril 11, 79.
40 Loas, 43.

Oro. — Vendedores, a 60.50. Compradores, a 60.10.

Letras. — Vendedores a 15 7|16. Compradores, a 15 15|32.

Acciones y Bonos

COTIZACIONES DE ULTIMA HORA

ACCIONES DE BANCOS

	Valor pagado	Precio actual
Banco de Chile	$ 100	$ 181
Banco Español de Chile	100	147
Banco Nacional	20	45½
Banco Santiago	100	131
Banco Popular	100	121
Banco Unión Comercial	20	8
Bco. Hipot. de Chile	200	510
Banco Chileno Garantizador de Valores	100	118
anco Francés		39
Banco Italiano	20	5¾
Banco Curicó		125
SOCIEDADES GANADERAS		
Tierra del Fuego	£ 1	77¾
Chile Argentina	1	84
Nuble y Rupanco	$ 20	39
Gente Grande	£ 1	84
Laguna Blanca	1	80
Agrícola de Vallenar	$ 20	4
Aysen	£ 1	75
SOCIEDADES MINERAS		
Llallagua	£ 1	229¾
Oploca	1	79½
Totoral	$ 10	9
Gatico	£ 1	17
Oruro	$ 20	19½
Curanilahue	100	158½
Lota y Coronel	£ 10	585
Monte Blanco	.. 1	3½
Colquiri	$ 5	4
S. José de Oruro serie A.	£ 1	3¼
S. José de Oruro serie B.	1	1
Caylloma	sh 5	13½
Las Vacas	$ 50	5⅜
Pintados	38	4½
Victoria de Lebu	10	8¼
San Bartolo	20	8
Antequera	£ 1	1½
Poderosa de Collahuasi	" 5	86
Carbonífera Máfil	$ 50	96
Disputada	$ 25	11¾
SOCIEDADES SALITRERAS		
Antofagasta	$ 25	139
Loa	£ 1	43½
El Boquete	5	65
Agua Santa	5	178
Lastenia	1	12¼
La Unión	$ 20	10
Castilla	20	15
Perseverancia	20	15
SOCIEDADES INDUSTRIALES		
Cons. de Gas de Santiago	$ 50	102¼
Gas de Valparaíso	50	90
Soc. Austral de Maderas	£ 1	1.50
Laboratorio Chile	$ 25	90
Electricidad Industrial	50	96½
Ref. Az. de V. del Mar	£ 1	85
Azucarera de Penco	1	133
Gas Acetileno	$ 50	10½
Fábrica de Tejidos	100	175
Maderas Malvoa	20	13
Chilena de Tabacos	20	46
Cervecerías Unidas	100	250
Buques y Maderas	50	48
Molinera el Globo	100	5
Cemento el Melón	£ 1	90½
Fábricas Unidas Catres	$ 100	75¼
Transportes Unidos		46
Mercado de la Vega	100	100
Manufacturera de Tejidos		150
Feria Izquierdo	100	98
COMPAÑÍAS DE SEGUROS		
La Germania	$ 25	27
La Nacional	25	620
La America	25	67
La Americana	50	207
La Comercial	50	124
La Española	10	180
La Unión Chilena	50	580
La Italia	100	205
La Internacional	25	100
La Central	25	43
La Francesa	50	114
La Nueva España	75	115
La Alemana	75	200
La Chilena Consolidada	25	50
La Alianza Chilena	25	50
La Franco Chilena	20	31
La Santiago	50	190
La Mapocho	50	110
La Araucania	25	21
La Iberia	62½	70
La Unión Nacional	60	69
SOCIEDADES PETROLÍFERAS		
Petróleos del Pacífico	10	0.70
Sud-Americ. de Petróleos	2	0.40
Pacífico Liberadas		2
Patagonia Consolidada		0.60
SOCIEDADES DIVERSAS		
Bolsa de Comercio	1,250	73,500
Club Hípico	500	8,200
Hipódromo Chile	500	950
C. S. A. de Vapores	100	870
F. C. E. San Bernardo	100	108
Telégrafo Comercial	25	35
Telégrafo Nacional	50	16
Tattersall	100	138
BONOS		
Caja 6-1 (30 ab. y 31 octubre)		80
Caja 6-2 (30 en. y 31 octubre)		89½
Caja 7-1 (30 en. y 31 junio)		87
Caja 7-2 (15 en. y 15 junio)		88
Caja 8-1 (30 ju. y 31 diciem.)		94⅜
Caja 8-2 (30 ju. y 31 diciem.)		94½
Garant. 6 (30 ju. y 31 diciem.)		92½
Garant. 7 (30 ju. y 31 diciem.)		82¼
Garant. 8 (30 ju. y 31 diciem.)		85⅜
Hip. 9- (31 mar. y 30 sept.)		90½
Hip. 7-1 (30 m. y 30 spt.)		89½
Hip. 7- 2 ma. 30 sept.)		89
Hip. 8-2 ma. 31 sept.)		95¼
Hip. 8-1 (31 ma. y 31 sept.)		95¼
Hip. V, 8-1 (30 ju. y 31 diciem.)		95⅜
Municipalidad 8 (Privilegia.) Abril.		87½
Municipalidad 8 (Privilegia.)		88
Caja £ 5%		92
Municipalidad (Privilegia) Dibre.		81½

COTIZACIONES DE ESTAÑO

No tuvieron cambios, quedaron a £ 322 al contado y £ 320 a plazo.

SALITRE

Ordinario inmediato, 10|9 nominal.

Refinado, inmediato, 11|2 nominal.

COMPAÑIA MINAS DE COBRE DE GATICO

La producción de cobre habida en estas minas desde el 6 al 12 del presente, fué de 20 toneladas 579 kilos.

La poca producción se debe a la quebradura de una de las máquinas.

BOLSA DE PRODUCTOS

SANTIAGO

Operaciones efectuadas hoy en la rueda de las 11 A. M.

Todos los precios son por quintal métrico, con saco, salvo estipulación contraria.

Ofertas y demandas

Trigo blanco.—Comprador del centro a 20 sin saco, en Providencia, y vendedor a 20.50.

Vendedor trigo Traiguén a 20, sin saco en Providencia, y comprador a 17.50 en Traiguén.

Cebada.—Comprador forrajera nueva a 11.60 en Santiago y vendedor a 12 en Maipú.

Comprador forrajera vieja a 9.50 en Colchagua y vendedor a 11.50 en bodega.

Frejoles.—Comprador caballeros a 55, entrega inmediata y vendedor a 58.

Comprador caballeros a 54, entrega en Mayo.

Comprador coscorrones a 50.

Comprador 200 bayos a 41, entrega en Marzo y vendedor al mismo precio para entrega en Abril y Mayo.

Maíz.—Vendedor, amarillo a 27.

Sacos.—Vendedor, paperos a 1 oro y comprador a 0.95 oro con 8 por ciento.

Santiago, 14 de Marzo de 1918.

El Secretario.

ASOCIACION SALITRERA DE PROPAGANDA

Estadística comparada de años salitreros, Julio a Junio. Mes de Febrero de 1918

Exportación

En quintales españoles

	1913|14	1914|15	1915|16	1916|17	1917|18
Total de Julio a Enero. .	37.836,942	15.883,942	32.165,179	40.838,698	37.724,508
Mes de Febrero. .	4.640,584	2.522,272	4.507,094	4.580,246	3.942,146
Total. . .	42.027,526	18.405,419	36.672,273	45.418,944	41.666,654
La exportación de Febrero fué	1.867,334	2.636,917	4.333,771	3.901,455	
La del resto del año fué. .	11.856,431	11.028,378	14.028,378	12.929,130	

Razón del salitre elaborado durante el mes de Febrero de 1918 y en el año salitrero de 1917|18 hasta dicho mes inclusive:

Elaboración del mes en quintales españoles, 4.935,804.

Desde el 1.o de Julio al 28 de Febrero de 1918, en quintales españoles, 43.760,027.

Demostración comparada del salitre elaborado por regiones salitreras

	Febrero 1918	Febrero 1917	Desde el 1.o de Julio al 28 de Febrero 1917|18	1916|17	1915|16
Tarapacá . . .	2.147,154	2.075,641	19.380,489	17.239,506	18.803,467
Tocopilla . . .	406,700	357,330	3.375,610	3.795,240	4.427,805
Antofagasta. . .	1.700,135	1.829,570	15.228,220	14.819,371	13.343,026
Aguas Blancas. .	318,250	218,248	2.466,120	1.767,301	1.683,296
Taltal.	363,565	417,240	3.309,588	3.778,490	3.155,400
	4.935,804	4.898,129	43.760,027	41.399,908	36.412,994

Valparaíso, 9 de Marzo de 1918.

CARLOS SOUBLETTE,
Gerente.

MATADERO PUBLICO

Encierra para hoy:

Marzo 15 de 1918

	Vacunos	Ovejunos	Cerdos
Entrados..	325	808	158
En vara...	50	0	0
Suma......	375	808	158
Retirados vivos....	0	0	0
Total beneficiados.	375	808	158

Terneros 42—

Marzo 14 de 1918

PRECIOS DE LAS CARNES DE AYER

			kilo
Carne buey 1.a clase	$ 1.08	a	1.00
Id. 2.a	1.02		1.06
Id. 3.a	50		100
Carne novillo 1.a clase	1.06		1.08
Id 2.a	1.00		1.04
Id 3.a	50		95
Carne vaca 1.a clase	1.06		1.08
Id. 2.a	1.00		1.04
Id. 3.a	50		95
Carne cordero 1.a clase	120		1.30
Id. 2.a	1.00		1.10
Id. 3.a	80		90
Carne cerdo 1.a clase			1.20
Id. 2.a	1.10		1.15
Id. 3.a	90		1.00
Grasa en rama	1.00		1.10
Sebo de ovejuno	70		80
Cuero de vacuno macho de más de 40 kilo	90		95
id id id de menos de 40 kilos			
Cuero de vacuno hembra	90		95
Cuero ovejuno, de $ 30 a 50 docena			

SOCIABILIDAD OBRERA

Sociedad Unión de los Tipógrafos.—Junta general extraordinaria (continuación) en 10 de Marzo. Presidieron la sesión los señores J. Lorenzo Pacheco, presidente; Nacianceno Muñoz N., vice-presidente; concurrieron los directores señores Eliodoro Ulloa Lobos, Eusebio Ruiz, José Tomás Díaz Moscoso, Lisandro Alvarado, Gumersindo Aravena, Eduardo Zorrilla, Fortunato Naranjo; el bibliotecario señor Luis A. Soza, los consocios señores Marcial Barrera, Francisco Vargas Toledo, Eleodoro Estay, Onofre Valenzuela, José Santana, Juan B. Moya, Víctor Guerrero y otros.

Acta.— Se leyó, siendo aprobada sin observaciones.

Incidentes.— En la hora de los incidentes, el señor Eleodoro Estay da cuenta de las gestiones hechas en Valparaíso a iniciativa de un grupo de tipógrafos de Santiago, con respecto a la posibilidad de celebrar en una fecha próxima un Congreso Tipográfico Nacional. Se extiende en concienzudas consideraciones sobre la materia señalando diversos tópicos interesantísimos que abordará dicho Congreso, en beneficio directo del gremio de tipógrafos. Asimismo manifiesta la amplia acogida que encontró la idea entre el elemento gráfico de Valparaíso, esperándose solamente la palabra oficial de la "Unión de los Tipógrafos" de Santiago a fin de iniciar tan magna obra; en consecuencia, el señor consocio solicita el pronunciamiento de la Sociedad sobre esta importante materia.

Usan de la palabra el señor Marcial Barrera y otros adhiriendo a lo manifestado por el señor Estay, acordando la junta general por unanimidad el nombramiento de una numerosa comisión para que esboce la plataforma,—y proceda de acuerdo con las comisiones que nombrarán las instituciones congéneres de Valparaíso,—y confeccione el programa a que se sujetará la celebración de este Congreso Gráfico, que indudablemente traerá incalculables beneficios para la colectividad de la República.

Forman dicha comisión, los señores: León Baillón, Lorenzo Pacheco, Eleodoro Estay I., Eliodoro Ulloa Lobos, Marcial Barrera, José Barros, Alejandro Véliz López, Florencio Rosas O., Luis A. Soza, Nacianceno Muñoz N., Francisco Vargas Toledo y Alfredo Sánchez.

Esta comisión deberá reunirse el próximo Domingo a las 3 P. M. en el local social para que se constituyá e inicie su cometido.

Orden del Día.— Continuó la discusión de los estatutos, aprobándose el artículo 8.o con los siete incisos de que consta, con las siguientes pequeñas modificaciones:

El inciso 5.o en vez de la palabra presentar, "presentarse".

Al inciso 6.o se le agregó al principio la palabra "también".

El último inciso de este artículo dice así: "El aspirante, al ser aceptado como socio, contrae la obligación de someterse a los Estatutos, Reglamentos y acuerdos de la sociedad. Como constancia de su aceptación, firmará los registros sociales".

Con esto ha quedado suprimida la promesa que actualmente prestan los nuevos socios.

Se levantó la sesión a las 5.15.

Una aclaración. — El señor Ca

MADERAS

IMPORTACION DE CHAPAS, FILETES Y MARQUETERIA

Filetes para muebles
Adornos de marquetería
Juegos enchapados
Molduras talladas
Grandes muestrarios

Chapas de:
Caoba - Roble cuarteado
Nogal - Limoncillo
Plátano - Roble liso
Padouk - Jacarandá

Chapas de
Erable blanco - gris
Ebano - Fresno
Bubinga - Amaranto
Coral - Palo de Rosa

Maderas macizas
Roble y Fresno americanos
Haya española - Palo de Rosa
Cedro - Amaranto - Caoba
Muestrarios completos

GUILLERMO LARIOS Y COMPANIA -:- DELICIAS 2843 -:- TELEFONO 146 E. -:- SANTIAGO

24-c

UNA SOLUCION

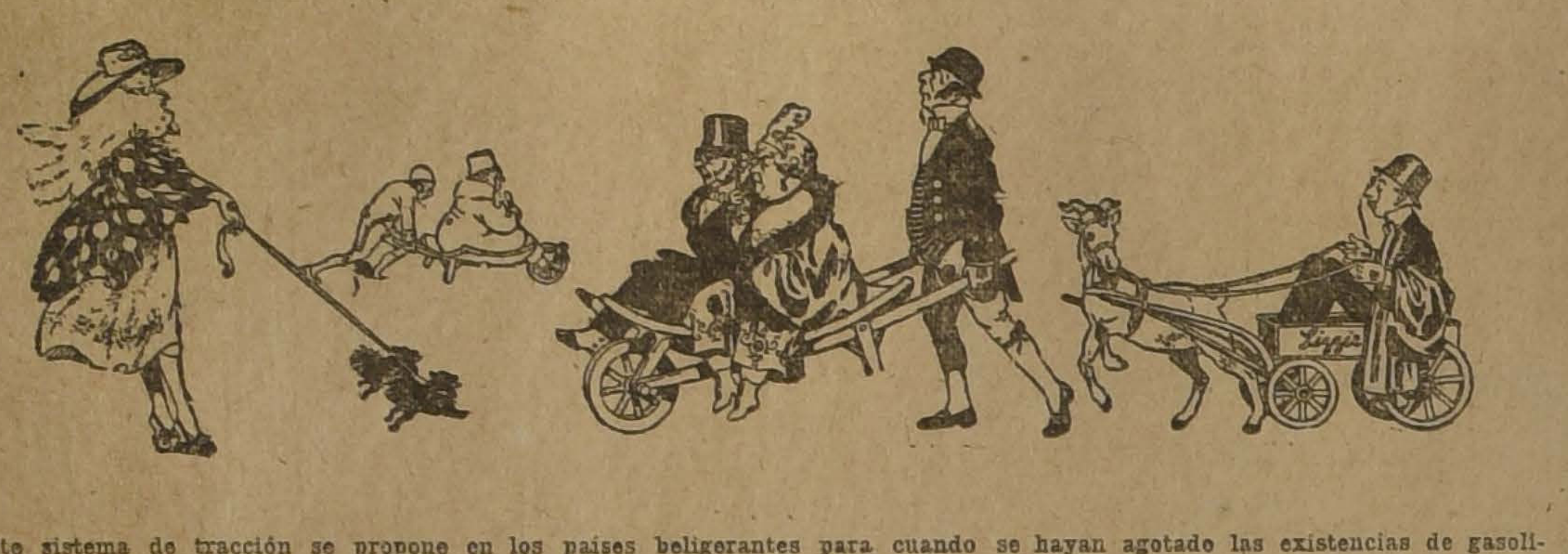

Este sistema de tracción se propone en los países beligerantes para cuando se hayan agotado las existencias de gasolina y falten los caballos

valdo Valenzuela nos ha enviado una carta para manifestarnos que él no pertenece ni ha pertenecido a ningún centro social, ni menos al Luz y Progreso, centro que ha dado a conocer su nombre como aceptado en calidad de socio.

Sociedad La Universal. — Hoy Viernes 15, a las 8 P. M., se reunirá el Cuerpo Directivo de esta institución, dirigida por don Fidel Díaz Navarrete, con el objeto de cambiar ideas sobre la casa que esta Sociedad desea arrendar, para ubicar nuestro salón social.

Consideramos esto de transcendental importancia, para nuestra Sociedad en general, y recomendamos la asistencia a los señores directores.

Sociedad Manuel Rodríguez. — Se cita a los señores directores a sesión para hoy Viernes 15, a las 9 P. M., a fin de iniciar las labores sociales y para nombrar las comisiones respectivas.

Se encarece la puntual asistencia a los miembros que aún no han prestado la promesa reglamentaria.

Sociedad Legión de Reservistas de Chile. — Se cita a todos los socios para el Domingo 17, a las 9 A. M., para llevar a efecto la velada fúnebre en homenaje a la memoria del ex-consocio señor Manuel Bustos.

Gran conferencia pública en favor de la raza. — El próximo Domingo 17 de Mayo, a las 9 P. M., se efectuará una interesante conferencia y velada literaria en el teatro Sargento Aldea, situado en Independencia 308. Esta significativa manifestación se dedica especialmente para el culto público del barrio Independencia, como asimismo a las demás personas que simpaticen con la causa.

El tema de la conferencia será el siguiente: La degeneración de la raza araucana y su causa. Su medio de combatirla está en la instrucción forzosa. Algunas tradiciones legendarias de ella.

Próximamente publicaremos el programa.

Unión Federal de Mueblistas, Carpinteros y Ramos Similares.— En la última reunión de esta sociedad, se acordó realizar una velada y conferencia para la noche del Sábado 16 del presente, a las 8.30, en el local calle Porvenir 775.

La conferencia ha sido confiada al obrero tipógrafo Luis E. Recabárren S., que acaba de regresar de la República Argentina, donde ha participado activamente en el movimiento obrero. El tema escogido para la conferencia se titula: "Orientaciones gremiales".

—Se avisa a los afiliados que se encuentran impresos los estatutos, los que pueden ser reclamados a los delegados y en el local social, a los secretarios, o en tesorería.

Siendo de vital importancia el pago de las cuotas, se nos pide llamar la atención a los socios al cumplimiento de este deber.

La Junta Ejecutiva sesiona los Viernes.

Los gremios sesionan: Martes, maquinistas; Miércoles, barnizadores; y Jueves, mueblistas.

Centro Recreativo La Ilustración. — Mañana Sábado habrá una gran fiesta en celebración de la inauguración del Consejo Federal N.o 2. Ruégase la asistencia a los socios y socias.

Asociación de Comerciantes Ambulantes y de Punto Fijo. — Se cita a junta general ordinaria para el Viernes 15 del presente.

Local: Salas esquina de Andrés Bello, a las 7 P. M.

Sociedad de Matronas. — De orden del directorio, se cita a junta general extraordinaria para el Sábado 16, a las 3 1|2 P. M., en el salón de "El Diario Ilustrado". Se recomienda la asistencia y puntualidad en la hora por haber asuntos importantes que tratar.

Comité Pro-Adelanto Local de la calle Camilo Henríquez. — Cítase a junta general extraordinaria para hoy Viernes 15, a las 8 P. M., en el local de costumbre.

Se recomienda la asistencia por haber asuntos importantes que resolver.

Sociedad Adelanto Local Población El Carmen. — El directorio de esta institución celebró sesión el día 12 del corriente. Presidió el señor Vergara Leitón, y concurrieron los señores: Millán Cuevas, Liberona M., Silva P., Cárdenas N., Vásquez F., señoras María S. y. de Henríquez y Mercedes Cordero de Ahumada, y 14 miembros de sala.

Se tomaron los acuerdos que siguen:

Agradecer al señor Lagos su [illegible] nota;

Comisionar al señor Millán para resolver la petición del socio don Mateo [illegible];

Pasar a la junta general la re[illegible] del [illegible] fundada [illegible] para aten[illegible]

[illegible] te la Municipalidad, motivada por el continuo cambio de numeración que se viene ordenando para las casas, cuyo trabajo se le encomienda a personas poco escrupulosas;

Facultar a los señores Millán y Vergara para que finiquiten lo referente a los medidores de las calles de Lira y Serra Bella;

Nombrar delegado ante el comité de la Escuela Nocturna de la 12.a Comisaría, al vicepresidente, señor Millán; y recaudadora de cuotas a la señora Cordero de A.

Enviar notas de felicitaciones a los socios honorarios señores Vicente Adrián y Juan B. Martínez, por su triunfo electoral en la jornada del día 3 de Marzo;

Pasar nota a los directores inasistentes y otra al señor Luis Poblete.

Sociedad de Talladores y Escultores en Madera. — Se cita a asamblea general por haber varias cuentas de gran importancia que discutir, para hoy Jueves 14, a las 8 P. M. Calle Richard N.o 1018.

Escuela Nocturna Nicolás Palacios, del Congreso Social Obrero. —Se cita a los miembros de la Comisión de Escuela a una reunión el día Viernes 15, de 8 1|2 a 9 P. M., en el local San Diego 2216. Se encarece la asistencia por haber importantes asuntos que tratar.

Centro Dramático Instructivo Yungay. — Cítase a junta general para hoy Viernes, por haber asuntos muy importantes que solucionar. Hora, 9 P. M.

A continuación damos el programa confeccionado para la velada de mañana en honor del director y padrino de la plancha social, señor Armando Bustos:

1.a Parte

1.— Obertura para piano, por el señor Osvaldo Caldera.
2.— Poesía declamada por el niño Oscar Jofré.
3.— Pieza ejecutada por la estudiantina del Centro.
4.— Ño Ernesto Parragué orador, monólogo cómico por el primer actor del cuadro, señor Oscar Valenzuela.
5.— Poesía declamada por la señorita Luisa Santis.
6.— Post-umbra, de Juan de D. Peza, por el señor O. Valenzuela.

2.a Parte

1.— Obertura para piano, por el señor Osvaldo Caldera.
2.—Poesía declamada por la señorita Elvira Santis.
3.— Pieza por la estudiantina.
4.— Declamación por el niño Oscar Jofré.
5.— Ño Ernesto Parragué celebra el 18, por el señor O. Valenzuela.
6.— Marcha final por la estudiantina.

3.a Parte

Gran baile social, con batalla de flores y serpentinas, dirigido por el director de baile, señor Germán Bustos.

Sociedad de Resistencia de Pintores. — Se cita a junta general extraordinaria para hoy Viernes 15. Se ruega asistir al director A. Almarza.

Urge la mayor asistencia. Hay que tratar del carnet y renuncia del secretario general.

Local: Gálvez 536, a las 8 de la noche.

Unión de Carpinteros en Resistencia. — El Sábado 23 de Marzo a las 9 P. M., en el Teatro Chile, Victoria frente a Juan Vicuña, se llevará a efecto la velada a beneficio de esta institución, para lo cual se prepara un hermoso programa literario-musical que será del agrado de los concurrentes.

Centro Familiar Luz y Progerso (Bandera 832). — Se cita a junta general para el Martes 19 del presente, para llenar unas vacantes que se han producido últimamente. Se les ruega a los socios encarecidamente asistan, por haber también otros asuntos que tratar.

Se invita a las señoritas para la matinée del Domingo, como asimismo para la noche, porque el señor Makilleff dará la gran exhibición que se ha anunciado.

El Sábado habrá clase como de costumbre.

Se invita a las sociedades amigas y a las personas que deseen hacerse socios, a las clases del Sábado y las dos del Domingo, porque dejará gratos recuerdos a los que tengan la suerte de asistir.

Crónica policial

Ingreso de reos.—Ayer ingresaron a las diversas secciones, 74 reos, por los siguientes delitos: ebriedad, 25; vagancia, 16; sospechas, 5; mendicidad, 1; daños, 1; hurto, 5; robo, 5; pendencia, 4; lesiones, 3; rateros, 2 y 7 por diferentes delitos.

Ahora le toca a los hombres.— [illegible] se trata de abandonos de [illegible] efectuado por cándidas mu[illegible] víctimas de un tenorio más [illegible] afortunado, sino que son los jóvenes los que se fugan del hogar de sus padres y así Rafael Bemabalá, abandonó el hogar paterno.

Desaparecidos.—Se presentó a la policía Aníbal Soto Díaz, Chacabuco 61, a exponer que su amigo Gerardo Millán, que había llegado recientemente del mineral "El Teniente", había salido de su casa hace varios días llevando la suma de $ 1,500, y que aún no ha regresado a su domicilio y no tiene noticias suyas; teme que le haya sucedido alguna desgracia.

—Celia Jiménez, Madrid 1631, dió cuenta que su hijo José de 16 años, que estaba empleado en la panadería "La Aurora", hace tres días que no llega ni a su empleo ni a su casa.

Robos.—A Guillermo Droguett H., que vive en el camino a Melipilla, le robaron de su domicilio, mercaderías y ropa que avalúa en 400 pesos.

—Ana Varela R., solicitó se detuviera a Carlos Saavedra, quien en compañía con otros desconocidos le efectuaron un robo de especies por valor de 300 pesos.

Atropello.—A la 8.a Comisaría se presentó el auriga del victoria número 240, Evaristo Cárdenas, a exponer que antenoche, a las 10, en circunstancia que transitaba con su coche por la Av. de las Delicias, fué atropellado por el auto número 3738-A, gobernado por Manuel María Soto, ocasionándole daños por valor de 200 pesos.

Una patada.—Al Hospital de San Juan de Dios, se envió a Francisco Arenas, carretonero de la Compañía de Gas, con una fractura en la pierna izquierda y contusiones leves en la derecha, que le fueron inferidas por una patada de los caballos de su carretón.

2.o Juzgado.—El juez señor de la Barra no asistió ayer tampoco al despacho, por continuar delicado de salud.

TRIBUNALES

CORTE SUPREMA

Movimiento habido en 14 de Marzo de 1918

TRIBUNAL PLENO

1 Recurso de queja Manuel G. Contreras, conforme resolución apelada; 2 recurso de queja de Federico Pescetto, conforme resolución apelada; 3 José A. Zambrano con Luis A. Méndez, conforme resolución apelada; y José Bustamante con Nitrate Agencies, conforme resolución apelada.

Las demás no vistas.

CORTE DE APELACIONES

Primera sala

1 Dirección Impuestos Internos con Salinas, confirmada; 2 Soto con Acuña, confirmada; 3 Municipalidad Los Andes con Ferrocarril Transandino, en trámite; 4 Muri con Rodríguez, revocada; 5 Fisco con Baeza, aprobada; 6 León con Johnson y Cía., mal anunciada; 7 Fernández con Ascul, sin lugar; 8 Municipalidad con Saavedra B. y Cía.; 9 Quiebra Retamal, en trámite; 10 Municipalidad Los Andes con Ferrocarril Transandino; 11 Homo con Fisco, mal anunciada; 12 Murray con Larraín, mal anunciada; 13 Municipalidad de Santiago con Societé per l' esportazione, en trámite; 14 Salas con Fisco, mal anunciada; 15 Dávila y otros, curatela, confirmada; 16 Munizaga y otro con Ansaldo y otro, confirmada.

Alegaron:

En la 2, don Ramón Allaga, revocando; en la 4, don Miguel O. Calvo con don Fernando Claro; en la 5, don Isidoro Vásquez, confirmando; en la 8, don Alejandro Meyerholz, confirmando; en la 16, don Sótero Gundián, revocando.

Segunda Sala

1 Sociedad Quebrada Honda, pago de costo, suspendida; 2 Sociedad Quebrada Honda, incompentencia, suspendida; 3 Julián García con Marcos Irlondo, sin estado; 4 Juan de D. Plaza con R. N. Sotomayor y otro, confirmada; 5 Agustín Devoto con Ferrocarriles del Estado, confirmada; 6 Alejo Gumpverg con L. A. Molina, confirmada; 7 Jaime Brofman con Margarita Martínez, confirmada; 8 Lizandro A. Rojas con M. Espoz, en trámite; 9 Lizandro A. Rojas con M. Espoz, en trámite; 10 Emilio Claro con F. del Campo, confirmada; 11 J. Pabla Vivanco con Ferrocarriles del Estado, confirmada; 12 Carlos Undurraga su sucesión con M. Somarriva y otros, en trámite; 13 Moisés Amaral con J. Manríquez y otro, confirmada; 14 Agustín Barbagelata con E. Castillo, confirmada; 15 Osvaldo Berg Flot con Municipalidad de Santiago, confirmada.

Alegaron:

En la 4, don Domingo Silva P. con don Enrique Larraín U.; en la 6, don Arturo Ramírez, confirmando; en la 7, don Tito Lizoni con don Estanislao Téllez; en la 10, don Emilio Claro, confirmando; en la 11, don Jorge Figueroa, confirmando; en la 13, don Ramón Gutiérrez A. con don J. A. Lorca; en la 14, don J. Costa, confirmando.

Tercera Sala

1 Impuestos Internos con Aránguiz, en acuerdo; 2 Soriano con Egenau, confirmada; 3 Prado con Gimpert, confirmada; 4 Sánchez con Impuestos Internos, retenida; 6 Consejo Habitaciones para Obreros con Hurtado, en trámite; 8 Dusaillant Hnos. con Grez, en trámite.

No vistas las demás.

Alegaron:

En la 1, don Carlos Mira con don Alfredo Egaña; en la 2, don Emilio Tapie Rodríguez; en la 4, don Alfredo Egaña.

Cuarta Sala

1 Eduardo Vera con Adolfo Infante con S. Muñoz y otro, fallada; 2 Sucesión Aníbal Aspillaga con sucesión de J. Crezuna, mal anunciada; 3 Ramón 2.o Rojas con J. C. Pérez y otros, suspendida; 4 Alfonso F. de la Reguera con Aduana de Valparaíso, confirmada; 5 Florencio Pérez Larraín con Banco de Chile y otro, no se vió; 6 Antonia Caviedes con María Caviedes, confirmada; 7 María Magdalena y otra con Ferrocarriles del Estado, confirmada; 8 Eustaquio Montes con Margarita Navarro, suspendida.

Alegaron:

En la 4, don Isidoro Vásquez con don Jorge Araya, revocando.

Bombas

1.a COMPAÑIA DE BOMBEROS. Bomba Santiago. "Deber y Constancia".—Cito a la Compañía a Academia General para el Viernes 15, a las 9.30 P. M.—El ayudante.

1.a COMPAÑIA DE BOMBEROS. Bomba Santiago. "Deber y Constancia".—Cito a la Sección Gallo a academia para el Viernes 15 del presente, a las 9.15 P. M.—El teniente 1.o

ECONOMICOS

AUMOVIL CHALMERS, TURISMO siete asientos, modelo antiguo, vendo. —Puente 623. 01623-17-c

CASA CON JARDIN SITUADA entre Avenida Vicuña Mackenna y Pedro Valdivia, cerca carro Providencia, deseo tomar en arriendo. Ofertas Casilla 2221. 1638-17-c

OCASION!! BUENA ESCOPETA "Ideal" dos cañones, 16, vendo. Compañía 1866. 1634-16-c

ARRIENDO UNA PIEZA CON pensión a estudiante o caballero sólo, en casa familia honorable. Sotomayor 138, al llegar a Avenida Portales. 1636-18-c

CONTADOR ITALIANO MUY practico hace inventarios balances; inicia y lleva toda clase de contabilidad. Casilla 4613. L. M. 15-c

JOVEN ENERGICO, CONTADOR y administrador de fundos prácticos en todas clases de explotaciones sean agrícolas como de ganados, se ofrece para cualquier parte. Casilla 4613.—Luis Molinari. 15-c

SE NECESITAN COSTURERAS sastre. Santo Domingo 1457. 1641-17-c

OFICINAS ARRIENDO MUY BUENAS condiciones, Bandera 168. 17-c

SEÑORAS, CON LOS MOLDES Camps, pidiendo sus medidas, no necesita modista. Venta Santo Domingo 1457. 1640-17-c

INGLES: SEÑORA KATZ, ALAMEDA 189, ex-profesor The Berlitz School clases, traducciones y correspondencia. 1647-15-c

HOTEL ANTOFAGASTA TIENE piezas higiénicas para pasajeros desde $ 3. Morandé 850. 1646-15-c

55 PLANCHAS FIERRO ACANALADO para techo y 15 vigas de madera, vendo Santa Isabel 344. 1645-15-c

DESEO ARRENDAR 1.o ABRIL casa 5-6 piezas fuera servicios cualquier calle desde Brasil y Carreras a Estación. Ofertas: C. I. C. Correo N.o 2. 1644-16-c

LA TINTORERIA MAS ACREDITADA es "La Mariposa" San Pablo 1125. 1643-16-c

DIRECCION DE OBRAS PUBLICAS. Pídanse propuestas públicas para los trabajos de construcción de una escuela con capacidad para 160 alumnos en Santa Rosa de Apoquindo. Las propuestas se abrirán el Martes 9 de Abril próximo a las 3 P. M., en la Inspección de Arquitectura donde los interesados pueden consultar los antecedentes.—El secretario general. 2471-29-c

ZAPATOS NORTEAMERICANOS realizo desde 6 pesos para señoras, señoritas y niños. Gran surtido para colegialas, Bandera 841. 01651-17-c

CASI FRENTE ESCUELA MEDICINA piezas con excelente pensión 75 de mesa con 50. Independencia 1130. 01650-18-c

GRAN ECONOMIA: VIRANDO sus sobretodos quedan nuevos. Sastrería Francesa, Agustinas 944. 01648-19-c

Comercio

¡GRANDES FACILIDADES! TERnos, sobretodos, corte último. Entrego pagándolo con $ 20 mensuales. Sastrería Poblete. San Diego 1357. Enformación 3.er Club, quedan pocos números. 1458-27-c

BODEGA HACIENDA ACULEO se instaló en su nuevo local Castro número 25. Teléfono Inglés 938, donde atenderá con prontitud y esmero a su distinguida clientela. Tiene leñas en saco; espino, maqui y álamo. Carbón espino muy buena clase, afrecho, afrechillo, avena blanca, cebada, pasto, paja para barro y cama, sal de cocina y en general toda clase de frutos del país. En su desvío Exposición 1080, tiene leñas por carga, monte, álamo y espino. Recibe cargas a consignación y para su venta.—G. Walker Saavedra.

¿QUIERE USTED ALMORZAR Y comer bien, con poco dinero? Visite usted el Restaurant Grecia, Esperanza No. 2. Será usted muy bien atendido por su propio dueño.— Jorge Caratass, ex-mesonero del Bar Atenas. Cocina de primera. Se reciben pensionistas. No olvide: Esperanza N.o 2. 1582-20-c

$ 20 MENSUALES TERNOS MEdida casimires ingleses, Alameda 518. 01528-19-c

TECHO AMERICANO ACANALADO, $ 3.00 plancha. Aróstegui Yaneti. Santiago, Manuel Rodríguez 854. 01301-20-c

TERNOS CORTE ULTIMOS MODELOS, GENEROS INGLESES, ENTREGA PAGANDOLOS POR MENSUALIDADES, "COOPERATIVE SASTRERIA", AGUSTINAS 855. 17-c

Ocupaciones

SE NECESITAN ALBAÑILES TEjadores, en Bellavista N.o 943. 1602-16-c

NECESITO INSTITUTRIZ QUE sepa francés y piano y que haya cursado 3er. año de humanidades a lo menos; para el campo; pago $ 100. Tratar: Bulnes 12, de 2 a 4. 1603-15-c

PERSONA ACTIVA PARA COBRADOR, vendedor, necesita Casa semanal. Buena comisión, Maestranza 655. 19-c

COCINERA.—MATRIMONIO NEcesita una buena cocinera, seria y con buenas referencias. Calle Manuel Rodríguez 442. 2256-15-c

COCINERA BUENA, NECESITO, buen sueldo, recomendada. Huérfanos 1886. 1589-15-c

NECESITO EMPLEADA DE PIEzas. Delicias 1228. 01599-15-c

CONTADOR EXTRANJERO CON buenas referencias se ofrece para fundos o haciendas o para llevar los libros en ésta. Escribir a B. Casilla 262. 1546-16-c

MATRIMONIO NECESITO EL para mozo comedor y ella cocinera, exígeseles sepan bien su empleo y recomendación, buen sueldo. Catedral 2286. 25-c

Instrucción

POR $ 30 MENSUALES ENSEñase contabilidad comercial (o bien agrícola, bancaria, salitrera, minera, militar, industrial, oro y billetes; de sociedades colectivas, en participación, comanditarias o anónimas), aritmética, gramática castellana, redacción mercantil, caligrafía, escritura máquina, taquigrafía, francés, inglés, todos juntos, pudiendo cambiarse algunos por alemán, dibujo lineal, arquitectónico, geometría, etc. Clases mañana, tarde y noche. Instituto Mercantil, Bandera 387 esquina Huérfanos. 18-c

CURSOS PARA SEÑORITAS, ESpecialmente. Profesoras, inglés, francés, castellano, redacción mercantil, aritmética, contabilidad, taquigrafía, escritura a máquina, caligrafía, $ 30 mensuales, todos los ramos. Instituto Mercantil, Bandera 287. Fundado en 1904, esquina Huérfanos. 18-c

SEÑORITA EXTRANJERA DA clases, inglés, alemán, preparatorias. Dirigirse: M. R., Bellavista 771. 1618-15-c

ACADEMIA PARTICULAR DE Bellas Artes, anexa Liceo Pedagógico. Alameda 1829. Casilla 934. Enseñanza muy esmerada y absolutamente garantida. Piano y violín (Plan del Conservatorio Nacional). Cursos elemental, normal y superior, cítara, guitarra, teoría, solfeo, declamación, dibujo y pintura. Profesorado muy escogido. Conciertos y presentaciones periódicas de alumnos. Cursos especiales para alumnas de liceos. Exámenes válidos. Atiéndense clases particulares a precios convencionales. Pídanse prospectos. Matrícula: 9 1|2, 11 1|2 y 2-5. 1595-17-c

PROFESOR O PROFESORA NEcesítase para preparar un alumno quinto y sexto año de humanidades. Dirigirse por carta: H. V. casilla 991. 1594-15-c

COLEGIO EUROPEO PARA SEñoritas.—Sección Infantil para niñitos.— Traladóse Alameda 2266. Entre Echaurren y República.— Salas amplias y ventiladas. Este cómodo local permite abrir nuevos cursos de Humanidades y recibir mayor número de internas. Exámenes universitarios, Idiomas, francés obligatorio. Las alumnas podrán hacer válidos sus estudios de música rindiendo exámenes en el Conservatorio Nacional. Servicio propio de automóvil. Pídase prospecto. Matrícula abierta. 01482-8-d

LICEO LA ILUSTRACION, VIcuña Mackenna 569. Kindergarten, niñitos y niñitas. Preparatorias y Humanidades. Externas y medio-pupilas. Está abierta la matrícula. Clases desde el 6 de Marzo. 2357-20-c

"INSTITUTO SAN MARTIN". — San Martín 67.— Teléfono Inglés 213. — **Humanidades preparatorias y Kindergarten.** — Recibe alumnos internos, medio-pupilos y externos. Cuidado especial en la alimentación. Internado cómodo y bien vigilado. Facilidades para internos de provincias. Idiomas extranjeros, obligatorios desde las preparatorias. Profesores de Estado, conocidos por su competencia y seriedad como examinadores universitarios. Exámenes válidos se rinden en el establecimiento. Kindergarten dirigido por la profesora de años anteriores. Alumnos de preparatoria, quedan en sólo dos años, preparados para primer año de humanidades. Servicio de automóvil para los medio pupilos. Clases comienzan 11 Marzo. El Colegio prepara por su cuenta, durante las vacaciones, a sus alumnos, cuando tienen ramos atrasados. Matrícula abierta. 1456-17-c

CURSO DE HUMANIDADES, preparación de exámenes universitarios. Pensionado. Instituto Mercantil. Bandera 287. 1954-15-c

Gran Exposición Musical

369 - AHUMADA - 369

500,000 PIEZAS $ 1 EJEMPLAR

Couplets PAQUITA ESCRIBANO

A 50 CENTAVOS CADA UNO

Pedidos de provincia sólo se atenderán pidiendo diez piezas mínimum, debiendo acompañarse 50 centavos para franqueo.

Métodos de Estudio, Plan Conservatorio Nacional. Precio sin competencia.

Ahumada 369 - J. A. YANTORNO

CASILLA 1736 - TELEFONO 1575

1632-15-c

INSTITUTO MERCANTIL, FUNdado en 1904, preparación práctica y rápida para los negocios. Cursos de 2 años, de 1 año; de 8, de 6 y de 4 meses. Diurnos y nocturnos. El primero en Chile en su género, según la estadística oficial. Enséñase 8 contabilidades distintas, aritmética comercial, idiomas, taquigrafía, escritura máquina, legislación aduanera, consular, civil y comercial, finanzas (ramos indispensables al comerciante educado), etc. Pídase prospectos. Bandera 287, esquina Huérfanos. 1954-15-c

INSTITUTO ITALIANO, COCHRAne 116. Kindergarten, Preparatoria, Humanidades, Internos, medio pupilos y externos. Profesorado titulado, seleccionado entre lo mejor de Santiago. Exámenes válidos tomados por la Comisión Universitaria en el mismo establecimiento. La matrícula está abierta. Las clases empezarán el 15 de Marzo. Sección completamente separada para señoritas. 2404-19-c

LA ELECTROANESTESIA, REmedio supremo contra los dolores más desesperantes. Catedral 1867. 3-d

ESCUELA DE SUB-INGENIEros. Morandé 750. Matrícula abierta desde el 1.o de Marzo, de 9 a 11 1|2 A. M. Requisito indispensable para ingresar, haber cursado el 3.er año de humanidades. Prospectos y solicitudes de admisión pídanse a casilla 1813.—El Director. 1136-15-c

Pensiones

ARRIENDO PIEZAS CABALLEro serio, con sin pensión. Santa Rosa 167. 1575-16-c

Compra-Ventas

BILLARES BUENA CLASE,BUEN estado, compro con facilidades pago. Independencia 1079. 01624-15-c

ZARZUELAS GENERO CHICO, con sin instrumentación: vendo, San Diego 218. 1588-15-c

VIOLIN 3|4, USADO, ESTUCHE nuevo, arco, vendo. San Diego 218. 1588-15-c

BALANZA PARA ENSAYES. NEcesito de ocasión. Diríjanse casilla 3994, dando precios. 1572-16-c

COMPRO DENTADURAS Y DIENtes artificiales usados. Eleuterio Ramírez 1054. 01166-17-c

Varios

CARLOS ALONSO, ABOGADO. Bandera 84. Toda clase de juicios. Ancitipa fondos para gastos judiciales. 1540-16-c

OPORTUNIDAD. PERSONA DUEña de mina de plomo, cobre, plata y zinc, desea socio para explotar mina en Alhué, con muy buena ley comprobada ésta es una espléndida oportunidad para un capitalista, también se vende las minas. Rancagua, calle Campo 555. 01626-15-c

SOCIO CON $ 10,000 MINIMUM, para darle mayor impulso única Casa de Remates y Consignaciones en importante capital de provincia, se desea. Ofertas a "Capitalista". Casilla 81-D. 16-c

SE DESEA SABER DE LA SEñorita Elcira Quezada, le interesa. Natanie! 1169. 1584-15-c

DIRECCION DE OBRAS PUBLIcas.— Pídense propuestas públicas para la construcción de dos escuelas con capacidad para 160 alumnos cada una, en Tijeral y Huequen, departamento de Angol. Las propuestas se abrirán el Lunes 25 de los corrientes, a las 3 P. M., en la Inspección de Arquitectura, donde pueden consultarse los antecedentes.—Santiago, 11 de Marzo de 1918.—El Secretario General. 2457-22-c

Propiedades

VENDO COMODA CASA DOS PAtios, ocho departamentos, gas y luz eléctrica, Cueto 160. Precio: 32 mil. 01605-23-c

COMPRE UD. un

COLCHON OLYMPIA

si quiere dormir bien.

1812-2

Santiago Boitano

Alameda 2477

Recibe constantemente drog productos químicos, proced de la Casa "Erbais Milano" y otras casas europeas. Vend precios fuera de toda comp cia. Teléfono Inglés 163 y cional 54, Estación.

CASA ESPLENDIDA VENDO Cumming 663, con 10 piezas bitación, 2 de servicios, patio huerto, pieza toilette, cocina derna, alumbrado eléctrico industrial. Precio: $ 52,00 facilidades de pago.

Judiciales

INVENTARIO SOLEMNE. — Por decreto del señor Juez del Ter Juzgado de esta ciudad, de fecha del presente, procederé a la fa de inventario solemne, de los bi nes quedados al fallecimiento de don Luis Fracchia, el 27 del actual en calle Maipú 1089.— **Salomón** ce, Receptor.

POR HABERSE EXTRAVIADO y haberse dado al Banco el aviso correspondiente, quedan nulas y de ningún valor las boletas de depósito a la vista del Banco Nacional a orden del Director General de los Ferrocarriles, extendidas con los números 48,982 y 50,009 de fecha Junio y 29 de Diciembre de por $ 428 y $ 300, respectivamente. 0164

REMATE JUDICIAL. EL 22 del presente, a las 3½ P. M., ante el 3er. Juzgado Civil de este departamento, se rematará la propiedad ubicada en la Población Buenos Aires, de esta ciudad, calle San Martín N.o 450, "Barrancas". Mínimum $ 7,124.44. Tiene casa-habitación y árboles frutales. Bases y antecedentes secretaría del Juzgado. Juicio Castagneto con Honorato. 1551-1

REMATE.—EL 28 DEL PRESENTE a las 3 P. M., se rematará en el 4.o Juzgado Civil la propiedad de don Alfredo Sotgui, ubicada en la Población Besa de este departamento, Avenida París esquina de Vicuña Rojas. Mínimum rebajado: $ precio al contado. Más bases en secretaría de dicho juzgado, expediente "Alamos-Sotgui".—El secretario. 0162

MANIFESTACION DAKOLO.—No. —Fs. 136.—En Santiago de Chile, cuatro de Marzo de mil novecientos dieciocho, se me presentó para su inscripción el siguiente pedimento: Señor Letrado de Minas: Misael Donoso, comerciante, domiciliado en Recoleta número mil trescientos cincuenta y a Usía respetuosamente digo: que he encontrado un picado con apariencia de pozo de ordenanza y en el cual corre una veta de cobre de Oriente a Poniente en el cerro denominado Puntilla de la Cal, en el fundo Lo Aguirre de propiedad de la Andes Exploration Company of Maine, cuyo picado está en la puntilla de la Cal, comuna de Barrancas, subdelegación catorce rural de Ñuñoa. El picado o pozo del que hago mención que he encontrado una veta de cobre que corre de Oriente a Poniente en la puntilla de la Cal y en cerro conocido, da vista; Norte, con cerro de la Cal; Sur, Rinconada de Rivero; Oeste Puntilla de la mina de la Cal y quebrada de los Maitenes; Poniente la Loma Ancha. Deseando obtener para mí el hallazgo, pido a Usía se me conceda una pertenencia de cinco hectáreas, la que denomino con el nombre de "Dakolo". En ésta virtud, a Usía suplico se sirva concederme una pertenencia de cinco hectáreas, la que denomino Dakolo, y mandar se registre y publique este registro. —Misael Donoso.— Presentado hoy de de Marzo de mil novecientos dieciocho a las once y media ante meridiano.— Guzmán.—Santiago, dos de Marzo de mil novecientos dieciocho.—Regístrese y publíquese.—Moisés Lazo de la Vega.— E. Guzmán.—En dos de Marzo de mil novecientos dieciocho, a las tres y media pasado meridiano notifiqué en secretaría a don Misael Donoso O. y no firmó.— A. Ramírez I.—Conforme con su original que archivo bajo el mismo número que el del presente registro.—E. Altamirano T.—Entre líneas—cobre de—Vale.

Concuerda con su matriz.—Santiago, cuatro de Marzo de mil novecientos dieciocho.—E. Altamirano T.